Schi-Verein
Stuttgart-Vaihingen 1924 e.V.

2019

In eigener Sache

Liebe Leserinnen und Leser des Schi-Vereinsheftes,

Dieses Jahr hatten wir einen tollen und langen Winter, ideal zum Skifahren, zumindest wenn man in den Bergen wohnte. Leider hat es auch dieses Jahr nicht geklappt, im Rosental eine Loipe zu spuren. Ich hoffe ihr habt trotzdem genügend Schnee gefunden, um die schöne Winterzeit zu genießen. Wenn man sich die Berichte in diesem Heft anschaut, haben viele begeisterte Skifahrer aus dem Schi-Verein die sehr gute Schneelage bis in den April hinein genützt.
Vielen Dank an Basti (Sportwart alpin) und seine Skifahrer, die viele Berichte und Bilder für dieses Heft beigesteuert haben.
Ich denke, jetzt können wir die Ski-Ausrüstung einmotten und uns auf einen hoffentlich genauso schönen Sommer konzentrieren. Beim Sommer-Höhepunkt, unserem Sommerfest im Rosental, können wir hoffentlich gemütlich sitzen und das schöne Wetter genießen. Die weiteren Unternehmungen im Sommer könnt ihr dem Jahresprogramm entnehmen. Kurzfristige Änderungen oder Zusatzangebote werden im Newsletter und im Internet bekannt gegeben.

Die Redaktion freut sich über Berichte und Bilder von euren Unternehmungen im Sommer. Schickt die Bilder oder Berichte bitte an: **info@schiverein-s-vaihingen.de**

Euch allen viel Spaß und eine schöne Sommerzeit mit dem Schi-Verein.

Euer Redakteur Pius Mast

Vorwort

Liebe Vereinsmitglieder, liebe Leserinnen und Leser,

wie schön, dass wir ein Schi-Verein sind, der das ganze Jahr viel zu bieten hat. So können wir uns nach einer wunderbaren Skisaison auf den Sommer freuen und müssen nicht traurig sein, wenn der Schnee schmilzt und auf den Pisten wieder die Kühe weiden. Die Hütte wird in nächster Zeit nicht wie üblich zu nutzen sein. Wir bauen eine neue Küche ein und das führt natürlich zu Störungen im Betrieb. Der Termin für den Startschuss steht noch nicht fest. Wir hoffen aber bald. – Das Gelände und die Grillstelle sind natürlich nutzbar.
Spätestens zur Vereinsmeisterschaft Waldlauf und unserem Sommerfest sehen wir uns auf jeden Fall alle wieder.
Ich freu mich darauf!
Bis dahin wünsche ich euch eine gute Zeit! Bleibt fit und aktiv!

Bärbel Bast
1. Vorsitzende

Bitte beachtet die Anzeigen der Firmen:

- Metzgerei Bienzle
- Sanitätshaus Greißinger
- Sanitärfachgeschäft Marquardt
- Firma Scharr
- Volksbank Stuttgart eG

die durch ihre Werbung zum kostengünstigen Gelingen dieses Heftes beitragen.

Impressum:	**41. Ausgabe**	05.05.2019
Geschäftsstelle:	70563 Stuttgart, Robert-Koch Str. 53 Tel. 0711 / 71924 748 Fax: 0711 / 997 338 62	

Die Geschäftsstelle ist jeden Dienstag
von 17:30 Uhr - 19 Uhr geöffnet.
In den Schulferien geschlossen!

Skihütte:	Im Rosental	Tel: 0711 / 735 16 50
Redaktion:	Pius + Elsbeth Mast, Holzhauser Str. 19 b	
Redaktion-E-Mail:	info@schiverein-s-vaihingen.de	
Druck:	DRUCK-tuell GMBH Gerlingen	
Herausgeber:	Schi-Verein Stuttgart-Vaihingen 1924 e.V.	
Bankverbindung:	Volksbank Stuttgart IBAN: DE98 6009 0100 0015 4380 07 BIC: VOBADESS	
Homepage:	http://www.schiverein-s-vaihingen.de	
E-Mail:	geschaeftsstelle@schiverein-s-vaihingen.de	

www.schiverein-s-vaihingen.de

übrigens: dieses Heft gibt es auch online im Internet

Auf einen Blick

Bärbel Bast

Wolfgang Hülß

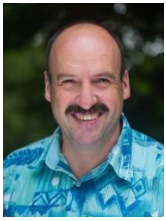

Bruno Sonntag (kom.)

Karin Keitel

Andreas Neubert

Elsbeth Semrau-Mast

Bastl Kvanka

Stephan Flues

Siegfried Lindner

Jens-Peter Kühn

Unser Vorstand:

		e-Mail
1. Vorsitzende:	Bärbel Bast	vorstand@schiverein-s-vai...
2. Vorsitzender:	Wolfgang Hülß	vorstand2@schiverein-s-vai....
Kassenwart:	Karin Keitel	finanzen@schiverein-s-vai.....
Schriftführerin:	Elsbeth Semrau-Mast	protokoll@schiverein-s-vai.....
Breitensportwart:	Andreas Neubert	sport@schiverein-s-vai....
Jugendleiter:	Jens-Peter Kühn	jugend@schiverein-s-vai....
Sportwart Alpin:	Bastl Kvanka	wintersport@schiverein-s-vai....
Hüttenwart:	Bruno Sonntag (kommis.)	skihuette@schiverein-s-vai.....

Unser Ausschuss:

Tourenwart:	Stephan Flues	touren@schiverein-s-vai.....
Pressewart /	Bärbel Bast	presse@schiverein-s-vai.....…
Seniorenwart:	Siegfried Lindner	senioren@schiverein-s-vai.....
Kassenprüfer:	Daniela Müller Dagmar Nirschl-Novacek	

Die Vorstands- / Ausschuss-Mitglieder haben eine E-Mail Adresse nach dem Muster:
jeweilige Funktion@schiverein-s-vaihingen.de

Programm 2019 Schi-Verein Stuttgart-Vaihingen

Sa.	11.05.2019	**Frühjahrs-Hüttenputz** Ab 09:00 Uhr an der Skihütte	Wolfgang Hülß vorstand2@schiverein-s-vaihingen.de	
Sa.	18.05.2019	**Familienwanderung**	Jens Peter Kühn	4707 1761
Sa. – So.	18.05. – 19.05.2019	**Kinder-Hüttenübernachtung** 1. – 4. Klasse	Jens Peter Kühn	4707 1761
Sa.- So.	25.05. – 26.05.2019	**26. Stuttgart-Lauf** der Schi-Verein läuft mit	Andreas Neubert Sport@schiverein-s-vaihingen.de	
Fr.- So.	05.07. – 07.07.2019	**„Genuss Paddeln“ Erwachsene**	Bärbel + Roger Bast vorstand@schiverein-s-vaihingen.de	
Sa.	27.07.2019	**Vereinsmeisterschaft Waldlauf**	Andreas Neubert Sport@schiverein-s-vaihingen.de	
Sa.	27.07.2019	**Sommerfest im Rosental**		71924 748
Mi.	07.08.2019	**Theater der Altstadt:** Frl. Wommy Wonder Uups…schon 35? Reizend!	Bärbel Bast	71924 748
Sa.	28.09.2019	**Weinprobe** im Weingut Wilhelm Kern	Anne + Uli Marquardt	74 12 78
Fr.	11.10.2019	**Rübengeister basteln**	Ingo Rath	
Sa.	Im Oktober	**Hüttenputz**	Wolfgang Hülß	
Sa.	09.11.2019	**Skibasar Österfeldhalle**	Daniela + Alexander Müller skibasar@schiverein-s-vaihingen.de	
Fr.	22.11.2019	**Gutsle backen (Jugendliche)**	Teresa Cruz	
Sa - So	30.11. - 01.12.2019	**Weihnachtsmarkt**	Bärbel Bast	71924 748
	Dezember 2019	**Weihnachtsfeier Herz-fit Sport**	Ulrich Herdegen	687 12 50
Sa.	07.12.2019	**Kinder-Weihnachtsfeier**	Teresa Cruz	
		regelmäßig		
jeden 1. Mittwoch im Monat		**„Senioren- Treff“**	Info: Siegfried Lindner senioren@schiverein-s-vaihingen.de	

Weitere Infos: www.schiverein-s-vaihingen.de

Sportangebote beim Schi-Verein Stuttgart-Vaihingen

Kinder und Jugendsport

Eltern-Kind Turnen	Für Kinder von 2 ½ - 4 Jahren mit Mutter / Vater **Übungsleiterin:** Teresa Cruz, Lissy Weber	**Donnerstag** 17.00 - 18.00 Österfeldschule Turnhalle
Kleine Strolche	Psychomotorik Kinder von 4-6 Jahren Bewegungs- und Förderungsangebot für Kinder, die sich in der großen Gruppe noch nicht wohlfühlen **Übungsleiterin:** Isabel Slupek	**Donnerstag** 17.00 - 18.00 Österfeldschule Gymnastikhalle 1. Stock
Kinderturnen 4 Jahre - Schuleintritt	Bewegungserfahrungen sammeln und spielerisch Bewegungsgrundlagen erarbeiten **Übungsleiter:** Ingo Rath, L. Weber, Uli Müller	**Donnerstag** 18.00 - 19.00 Österfeldschule Gymnastikhalle 1. Stock
1. - 4. Klasse	Breit gefächertes Bewegungsangebot **Übungsleiter:** Teresa Cruz, Martina Della Latta, Uli Müller, Lissy Weber, Reiner Feinle, Jens-Peter Kühn, Calvin Lohmann Cristian Motzer	**Donnerstag** 18.00 - 19.00 Österfeldturnhalle
ab 5. Klasse	Spiel und Spaß für Jugendliche **Übungsleiter:** Jens-Peter Kühn, Calvin Lohmann, Janosch Sonntag, Chr. Motzer	**Donnerstag** 19.00 - 20.15 Österfeldturnhalle
Rope Skipping	Seilspringen mit Figuren und in einer Formation zu moderner Musik. Kinder und Jugendliche ab 3. Klasse **Warteliste**: Anfrage: **Übungsleiterin:** Runa Weber	**Mittwoch** 18.00 - 19.30 Turnhalle der Pfaffenwald-Schule, An der Betteleiche 1
Aikido Einstiegstraining	Einüben von Verteidigungstechniken für Kinder (12-14 Jahren) **Übungsleiter:** Götz Riefer, Martina Katz,	**Freitag** 18.00 - 19.45 Gymnastikhalle des Fanny-Leicht-Gymnasiums

Laufen und Walking

Joggen	Zum Verbessern oder Erhalten der Kondition. Frauen und Männer jeden Alters. **Übungsleiter:** Andreas Neubert	**Dienstag** Winterzeit: 18.00 - 19.00 Sommerzeit: 19.00 - 20.00 Skihütte im Rosental
Walking + **Nordic Walking**	Gelenkschonendes flottes Gehen in frischer Waldluft **Übungsleiter:** Andreas Neubert	**Dienstag** Winterzeit: 16.00 - 17.00 Sommerzeit: 19.00 - 20.00 Skihütte im Rosental
	Gelenkschonendes flottes Gehen in frischer Waldluft **Übungsleiter:** Ulrich Herdegen	**Samstag** 9.00 Uhr Skihütte im Rosental

Weitere Infos: www.schiverein-s-vaihingen.de

Schwimmen

Das Hallenbad Vaihingen ist bis Jahresende geschlossen. Der Ersatztermin in Plieningen momentan ausgebucht.

Schwimmen (Warteliste)	Wassergymnastik **Übungsleiterin:** Diana Mehnert schwimmen@schiverein-s-vaihingen.de	

Gymnastik, Spielen, Tanzen

Gesund durch Bewegung	Gesundheitsorientierte Gymnastik für jedes Alter, Männer und Frauen **Übungsleiterin:** Elisabeth Stradinger Info: Ernst Mezger, Tel. 07152 / 21504	**Montag** 19.00 - 20.00 Gymnastikhalle Pfaffenwaldschule
Herz-fit Sport	Gymnastik und anschließend Wassergymnastik **Übungsleiterin:** Marianne Widmann Info: Ulrich Herdegen 687 1250	**Montag** 19.00 - 21.30 Uhr Schule für Körperbehinderte Hengstäcker
Ski-und Fitnessgymnastik	Konditionstraining (nicht nur) für den Wintersport (Frauen und Männer ab 16 Jahren) **Übungsleiterin**: Elke Ehrlich Info: Andreas Neubert	**Donnerstag** 20.15 - 21.15 Österfeldturnhalle
Sport und Spaß	Fitness, Gymnastik, Spiele, für die jungen Alten (Altersgruppe 30 – 60+) **Übungsleiter:** Wolfgang Hülß	**Dienstag** 20.15 - 21.45 Kleine Sporthalle des Hegel-Gymnasiums
Aikido	Einüben von Verteidigungstechniken 18.30 - 19.45 allgemeines Training (alle) 19.45 - 21.00 schnelles Training (Fortgesch.) **Übungsleiter:** Götz Riefer, Inga Minet, Martina Katz, Sandra Büchler	**Freitag:** Gymnastikhalle des Fanny-Leicht-Gymnasiums
Volleyball	Frauen und Männer jeden Alters **Übungsleiter:** Georg Hüttinger E-Mail: volleyball@schiverein-s-vaihingen.de	**Montag** 18.45 - 20.15 Uhr Österfeldturnhalle
Tanzen	Erlernen / Üben von Standard- und anderen Tänzen **Übungsleiter:** Rudi Träger E-Mail: tanzen@schiverein-s-vaihingen.de	**Sonntag** 18.00 – 19.30 Bürgersaal Schwabengalerie

Die Übungsleiter / Ansprechpartner beim Schi-Verein

Georg Hüttinger	volleyball@schiverein-s-vaihingen.de	Ingo Rath	ingo.rath@schiverein-s-vaihingen.de
Wolfgang Hülß Teresa Cruz	vorstand2@schiverein-s-vaihingen.de	Rudi Träger:	tanzen@schiverein-s-vaihingen.de
Götz Riefer	aikido@schiverein-s-vaihingen.de	Jens-Peter Kühn	jugend@schiverein-s-vaihingen.de
Runa Weber	rope-skipping@schiverein-s-vaihingen.de	Diana Mehnert	schwimmen@schiverein-s-vaihingen.de
Andreas Neubert	sport@schiverein-s-vaihingen.de	Ulrich Herdegen	71924 748 (Geschäftsstelle)

Jahreshauptversammlung 2019

Am Freitag den 5. April 2019 fanden sich 48 Vereinsmitglieder zur Jahreshauptversammlung in der Skihütte ein. Vor der offiziellen Begrüßung und dem Jahresbericht der 1. Vorsitzenden Bärbel Bast, wurden die anwesenden Mitglieder erst einmal durch das Küchenteam Bruno, Britta und Janosch bestens versorgt.
Der Jahresbericht und die Berichte der einzelnen Ressortleiter zeigte ein positives Jahr 2018. Viele sportliche Aktivitäten und viele Freizeitveranstaltungen für alle Altersgruppen wurden angeboten.
Viel zusätzliche Arbeit brachte die Umsetzung der EU-Datenschutzgrundverordnung. Nicht zufriedenstellend war 2018 die personelle Situation im Schi-Verein. Unser Hüttenwart Bruno Sonntag steht kommissarisch im Amt und die Suche nach einem Nachfolger war das ganze Jahr im Gang. Kurz vor der Jahreshauptversammlung konnte ein Anwärter gefunden werden: Michael Jurenka wird sich in den nächsten Monaten mit Brunos Unterstützung einarbeiten und sich zusammen mit seinem Team Günter Dengel und Uwe Ruf um unsere Hütte kümmern. Vielen Dank dafür und viel Spaß und Erfolg! – Unser 2018 gewählter Festwart Darius Heller musste bereits nach dem Sommerfest sein Amt aus nachvollziehbaren familiären Gründen wieder niederlegen. Wir haben aktuell keinen Festwart. Der Aufruf nach Unterstützung war bisher leider erfolglos. Schön wäre es auch, wenn sich für die Organisation des Weihnachtsmarktes neue Mitstreiter melden würden. Auch der Bereich Presse ist verwaist und wird von Bärbel Bast betreut.

Positiv war das finanzielle Vereinsergebnis 2018, wenn auch weniger gut als 2017. Und genau über diesen Punkt haben Vorstand und Ausschuss in den letzten Monaten ausgiebig diskutiert. Es stehen Anschaffungen an, wie beispielsweise eine neue Küche für unsere Hütte. Die Mitgliederzahlen sind leicht rückläufig und die Kosten für Sportbetrieb, Versicherungen, Energie etc. steigen kontinuierlich an. Vorstand und Ausschuss kamen überein die Mitglieder bei der Jahreshauptversammlung über eine Erhöhung der Mitgliedsbeiträge und gleichzeitig über eine Änderung der Beitragsstruktur abstimmen zu lassen. Die Vorschläge wurden von der Versammlung angenommen. Die neuen Beiträge und Beitragsgruppen (siehe Kasten rechts) gelten ab 1. Januar 2020. Kontrovers wurde das Thema diskutiert, bis zu welchem Alter Kinder in der Familienmitgliedschaft bleiben können. Nach längerer Diskussion wurde abgestimmt und folgendes beschlossen: Ab dem 1.1.2020 gilt: Kinder müssen ab dem vollendeten 25. Lebensjahr selbst Mitglied im Verein werden und können nicht mehr in der Familienmitgliedschaft im Verein bleiben. Die betroffenen Familien werden im Laufe des Jahres 2019 angeschrieben, damit sie festlegen können, wie verfahren werden soll.

Ebenfalls wurde in der Jahreshauptversammlung beschlossen, dass künftig **jedes** Mitglied zwischen 18 und 65 Jahren (mit Wohnort innerhalb eines Umkreises von 15 km um die

Geschäftsstelle) 4 Arbeitsstunden pro Jahr leisten muss. Nicht geleistete Arbeitsstunden erhöhen den Beitrag des abgelaufenen Geschäftsjahres um 10 Euro pro nicht geleisteter Stunde.
Zur Abstimmung kam weiter eine Klausel, die es dem Vorstand in einer finanziellen Notlage erlaubt (ohne Mitgliederversammlung) eine bis zu 10%ige Beitragserhöhung (frühestens ab 1.1.2021) zu beschließen und umzusetzen. Diese muss dann bei der folgenden Mitgliederversammlung verantwortet und nachträglich bestätigt werden. Auch hier war die Mehrheit für diese Möglichkeit.
Im Anschluss an die Abstimmungen wurde über den augenblicklichen Stand der Küchenplanung für die Skihütte berichtet. Hier ist man erst bei der Sichtung der Angebote. Geplant ist eine Durchführung noch vor dem Sommerfest. Inwieweit das tatsächlich möglich ist, wird sich in den kommenden Wochen zeigen.
Anträge zur Versammlung waren keine eingegangen. Die Entlastung des Vorstandes wurde von Karlheinz Barck durchgeführt und erfolgte einstimmig. Bärbel Bast bedankte sich bei allen Vorstands- und Ausschussmitgliedern dafür, dass sie unermüdlich, kreativ und kritisch sind. Ihr Dank galt allen Übungsleitern, Organisatoren und Helfern, allen, die dem Verein 2018 etwas Gutes getan haben, wie Arbeitseinsätze, Geld- oder Sachspenden oder eine Anzeige im Vereinsheft.

Neue Beitragsstruktur ab 2020

Beitragsgruppe	seit 1.1.2012	**ab 1.1.2020**
Einzelmitglied Erwachsener	80,- €	**100,-€**
Einzelmitglied Kind, Azubi, Student, Rentner	55,-€	**60,-€**
Paar (2 Kinder oder 2 Jugendliche)	90,-€	**100,-€**
Paar (2 Rentner)	90,-€	**110,-€**
Paar (2 Erwachsene)	105,-€	**140,-€**
neu: **Mini-Familie** 1 Erw. + Kind/er		**100,-€**
Familie 2 Erw. + Kind/er	110,-€	**140,-€**

Kinder können bis zum vollendeten 25. Lebensjahr in der Familienmitgliedschaft bzw. Mini-Familie bleiben, dann müssen sie selbst Mitglied werden.
Jedes Mitglied im Alter von 18 bis 65 Jahren (mit Wohnort innerhalb eines Umkreises von 15 km um die Geschäftsstelle) leistet 4 Arbeitsstunden pro Jahr. Jede nicht geleistete Arbeitsstunde erhöht den Beitrag des abgelaufenen Geschäftsjahres um 10 Euro. *(Bärbel Bast)*

24. Rosental Sommerfest

KAFFEE & KUCHEN

Skihütte im Rosental

nur
SAMSTAG
27. Juli 2019
19⁰⁰ Uhr
MVR Big Band

COCKTAIL BAR

LECKERES VOM GRILL

SVV

Schi-Verein Vaihingen

www.schiverein-s-vaihingen.de

Wanderung und Weinprobe im Weingut Kern
am Sa. 28.09.2019 in Rommelshausen

Das Weinhaus Kern, mit Sitz in Kernen-Rommelshausen, existiert seit vier Generationen. Der Betrieb erlebte eine sukzessive Erweiterung und findet heute in einer modernen Kellerei-Anlage eine prominente Unterkunft. Das Gebäude wurde 2013 vom Deutschen Weininstitut als „Höhepunkt der Weinkultur“ ausgezeichnet.
An der Spitze des Familienbetriebs, das mit über 150 Weinbauern aus der Region eng zusammenarbeitet, stehen heute die Brüder Ulrich und Friedrich Kern. Sie werden von der neuen Generation erfolgreich unterstützt: Mit Christoph Kern läuft sich Ulrichs Sohn für höhere Weihen warm. Nach einem Studium an der Hochschule Geisenheim arbeitete Christoph bei den Weingütern Karl Haidle, Bernhard Huber und Bernhard Ellwanger. In der Neuen Welt war Christoph Kern auf dem renommierten Haus Elephant Hill Winery tätig, das in der neuseeländischen Region Hawke’s Bay seinen Sitz hat.
Christophs gesammelte Erfahrung während seiner Wanderjahre zahlt sich nun aus: Die Deutsche Landwirtschaftsgesellschaft wählte den jungen Kern auf Platz 3 der Jungwinzer des Jahres 2017/2018.
Weitere Infos zum Weingut: www.kern-weine.de

Wir werden bis Stuttgart-Rotenberg fahren und von dort aus gemütlich durch die Weinberge in circa 2 Stunden zum Weingut Wilhelm Kern in Rommelshausen wandern.

Abfahrt: Vaihingen Bahnhof mit der S-Bahn S1 um 13:40 Uhr bis S-Untertürkheim und weiter mit dem Bus bis Rotenberg.
Treffpunkt: um 13:20 Uhr wegen der Fahrkarten.
Rückfahrt mit der S-Bahn ab Rommelshausen.

Zur Info: wir werden als separate Gruppe (mit Weinprobe und Verköstigung) innerhalb des Herbstausschanks im Hof des Gutshofes teilnehmen. Bei schlechtem Wetter findet die Weinprobe im Haus statt.

Kosten: Essen und Trinken ca. 30 Euro. Fahrkarte ist im Preis nicht enthalten!
Rückfahrt: 15 Min. Gehzeit ab Weingut Kern bis zur S-Bahnstation Rommelshausen.

Wer keine Wanderung machen möchte, kann direkt mit der S-Bahn zum Weingut in Rommelshausen kommen.
Beginn der Weinprobe im Gutshof ist gegen 16:30 Uhr geplant.

Anmeldung bei Uli Marquardt bis spätestens 22. September 2019 - gerne auch früher - unter Tel.0711-741 278 oder uamarquardt@t-online.de.

Bei Anmeldung bitte mitteilen, ob mit Wanderung oder nur Weinproben im Weingut.
(Uli + Anne Marquardt)

Skilehrertraining 2018

Am Wochenende 5./6./7. Dezember 2018 fand, von Rainer Fehlmann organisiert und geleitet, zum wiederholten Male ein Skilehrertraining in Ratschings statt. In unserer Unterkunft im Ridnauntal auf dem Oberauerhof der Fam. Markart waren wir wie immer herzlich willkommen.

Dieses Jahr war das Skilehrertraining, so Rainer, etwas ganz Besonderes, da zum ersten Mal auch Nachwuchs aus dem Verein dabei war, dem er einst selbst Skikurs gab und der sich nun für den Skilehrerausbildung interessiert: Benni Gref, Finnegan Rath und Paul Kvanka.

Die Anreise am Freitag zog sich etwas hin, Ingo stieß direkt aus England zu uns, aber das get together im Westernsaloon auf dem Oberauerhof hat trotzdem geklappt.

Am Samstagvormittag haben wir uns in 2 Gruppen aufgeteilt. Die eine konnte sich unter Anleitung von Rainers Skilehrerkollegin aus Garmisch Julia um die Verbesserung des jeweiligen Fahrkönnens kümmern. Rainer nahm mit seiner Gruppe die ersten Lernziele, die es im Skilehrwesen gibt vom „kennen lernen der Ausrüstung“ bis zu den „ersten Pflugkurven“ im Kinderland, durch. Am Nachmittag übernahm dann Julia alle ‚Schüler‘ und ließ uns ihre über 10-jährige Erfahrung im Kinderunterricht zuteilwerden und gab uns Einblick in den großen Pool an Übungsaufgaben, immer mit Bezug auf die Situation (Alter der Kinder, Können, Pistenbeschaffenheit, etc).

Der Sonntag stand unter dem Motto wiederholen des am Samstag gelerntem und selber anwenden. Es war ein super Wochenende, lehrreich, Schnee und Sonnenschein – was will man mehr?!

Danke an alle, die sich Zeitgenommen haben um Ihr Wissen zu verbessern und somit unseren Kids bei den Ausfahrten einen abwechslungsreichen Skikurs bieten können.

Und ganz besonderen Dank an Rainer, Julia Wittmann und Bernd-Peter Fabian, die sich bereit erklärt haben, unserem Verein ihr Expertenwissen und das Wochenende unserem Verein unentgeltlich zur Verfügung zu stellen! *(Basti)* *(alle Bilder: privat)*

Ihr Partner für

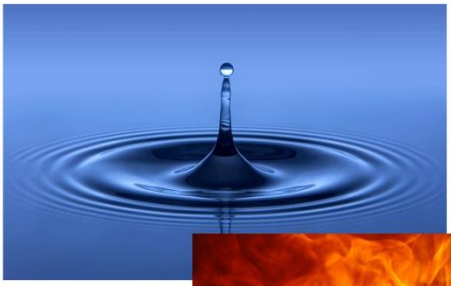

Sanitär

Heizung

Solar

Marquardt
Robert-Koch-Straße 53
70563 Stuttgart Vaihingen
Telefon: 0711 90 13 8-0

info@sanitaer-marquardt.de
www.sanitaer-marquardt.de

Marquardt

Geislhochalm 2019
02.03. – 08.03.2019

Die Geislhochalm. Jedes Jahr in den Faschingsferien fahren ca.100 Leute vom Schi-Verein Vaihingen in die Wildkogelarena in Tirol, um eine Woche lang dem Genuss von Skifahren, hoffentlich gutem Wetter, netten Leuten und gutem Essen zu frönen. Wir waren dieses Jahr auch dabei und haben tolle neue Erfahrungen und Erkenntnisse gesammelt, von denen wir Euch berichten möchten.

Am Anfang waren da viele Fragen: Wie funktioniert das bloß mit dem Gepäck? Woher bekomme ich kleine Sporttaschen? Wie kommen die Taschen zur Hütte? Wie umgeht man die 20 Staus Richtung Tirol? Ach so, Steckdosenleisten und Stirnlampen wären auch kein Fehler……
Zum Glück gab es viel Unterstützung und auf jede Frage eine hilfreiche Antwort, so dass wir pünktlich zur Auffahrt mit der Gondel in Bramberg waren.
Gepäck ausladen, umziehen und ab ging's mit der Gondel auf den Berg. Wo ist jetzt die Geislhochalm. „Immer rechts halten, die Piste 5a führt direkt zur Alm“ hieß es von den Erfahrenen. Na gut. Oben angekommen:“ Äh, wo ist jetzt die Piste Nr. 5, ich seh nur Nebel… dann fahren wir mal rechts…“ Und tatsächlich, nach ein paar Minuten im Nebel tauchte schon das Schild auf und wir erreichten die Alm wohlbehalten.

Die Anderen kamen nach und nach zur Alm. Viele sind direkt auf der Hütte geblieben, und manche sind noch ein paar Abfahrten gefahren. Da jedoch der Schnee und die Sicht zu wünschen übrigließen, haben wir dann auch die Hüttenatmosphäre genossen. An diesem Tag gab es zum Abendessen Schnitzel und Kartoffeln. Ein guter Start. Am nächsten Tag war das Wetter sehr schön und wir konnten diesmal auch die Abfahrten sehen, die wir schon am Vortag gefahren waren. Mit einem absoluten Traumschnee konnten wir nun ausgiebig das neue Skigebiet erkunden. Am Abend gab es für die fleißigen Skifahrer Hähnchen Schlegel und Pommes. Nach dem Abendessen wurden diverse Spielrunden eingeläutet. Die „großen“ Kleinen sammelten sich am Pokertisch, die „kleinen Kleinen“

spielten Versteckt-Verbrannt im Aufenthaltsraum und die ganz Großen hatten ihren Spaß bei Mäxle.
Das Skigebiet ist sehr empfehlenswert, vor allem die "Halfpipe" beim Frühmesser XPress und die schwarze 2. Die Talabfahrten waren beide nicht so gut, wobei die Neukirchner Talabfahrt besser war als die Bramberger Talabfahrt. Das Skigebiet ist auch deswegen so gut, weil man alle Lifte schnell und gut erreichen kann und man morgens der erste auf der Piste sein kann, ohne allzu früh aufzustehen.
Am dritten Tag sind wir zur Bergstation der Smaragdbahn gefahren und haben 49 Rodel ausgeliehen. Damit sind wir die längste beleuchtete Rodelbahn der Welt (14 km) hinuntergefahren. Die Schlitten liefen (sau)schnell, aber man wurde auch richtig nass. Zum Glück sind wir gleich morgens gefahren, die Piste war noch sehr gut präpariert und es gab noch nicht so viele Hubbel.
Das Highlight am Rosenmontag war dann die Faschingsparty. Was es zu essen gab haben wir vergessen, aber das beste Kostüm hatte Günther mit einem minimalistischen Spock-Kostüm (was man aus Zeitungspapier so alles basteln kann).
Die Party begann mit einer Polonaise durch sämtliche Räume, angeführt von Sepp und den Kindern. Die Tanzfläche war dann trotz zeitweiliger Musikprobleme auf Anhieb gut gefüllt. Mit Bowle, Hip-Hop Einlagen und guter Stimmung ging die Party bis spät in die Nacht.
Die alljährliche Fackelabfahrt litt dieses Jahr etwas unter einem aufkommenden Sturm. Viele der Fackeln gingen auf Grund des Windes immer wieder aus. Zum Abendessen gab

es übrigens hervorragende Kässpätzle und Kaiserschmarrn.
Der nächste Morgen präsentierte uns dann ein geschlossenes Skigebiet. Die Lifte fuhren nicht, weil zu viel Wind war und so konnten die Kinder auf der Skipiste mit Tüten rutschen oder ein Iglu bauen. Sehr faszinierend so ein Skigebiet ohne Skifahrer.
Nach einem letzten Abendessen mit Spanferkel und Kartoffeln ging dann eine tolle Woche Geislhochalm zu Ende. … *Jetzt wissen wir auch wie's läuft auf der Geislhochalm.*
Schön wars! Gerne wieder!
Die Frischlinge

Skitour von der Geislhochalm zum Wildkogel (2.224 m)

Bei der Faschingsausfahrt auf der Geislhochalm mussten wir die guten Schnee- und Wetterbedingungen ausnutzen. Bei Sonnenschein und bestem Schnee machten wir uns auf den Weg zum Wildkogel.

Von der Geislhochalm fuhren wir in ca. 70 cm tiefem Pulverschnee zuerst ca. 400 Höhenmeter ab ins Tal bis zur Mittelalm. Dann ging‘s über die Nordflanke und mit dem Großen Rettenstein im Rücken hoch bis zum Gipfel.

Nach Gipfelschnaps...

...und Gipfelfoto...

...folgt die wohlverdiente Abfahrt über die Südseite und Firnschnee ins Skigebiet.

(Günter *alle Bilder: privat)*

Skitour von der Geislhochalm zum Steinkogel (2299 m)

Am Mittwoch hieß es, früh aufstehen und mit dem ersten Lift zum Frühmesser hochfahren. Vom Frühmesser Sattel dann eine steile Abfahrt ins dahinter gelegene Tal...

...gefolgt von einem steilen Aufstieg auf die gegenüberliegende Talseite.

Wir sind nicht die erste Gruppe an dem Tag. Die Natur sieht trotzdem unberührt aus.

Am Gipfel...

(alle Bilder: privat)

...sehen wir den Großen Rettenstein diesmal von der anderen Seite.

Skifreizeit Senioren vom 21.01. bis 25.01.2019

Auch diesmal fuhren wir am Montagmorgen bei trübem Wetter los und in Tannheim empfingen uns herrlicher Schnee, super präparierte Pisten, Loipen und Spazierwege bei strahlendem Sonnenschein. Die Langlaufgruppe war etwas geschrumpft, dafür lief es alpin gut und es wagte sich auch eine kleine Gruppe mit Schneeschuhen zum

Zugspitzblick – im Hintergrund der Einstein!
Im unteren Bild kann man die Schneehöhe erahnen – über 1 m!
Es war wieder ein super Erlebnis. Das Tannheimer Tal zeigte sich von seiner besten Seite mit viel Schnee und Sonne – es ist einfach

eine andere Welt!
Wir haben beim Abschied gleich fürs nächste Jahr reserviert und zwar diesmal vom 13.1. bis 17.1.2019 – die Wo-

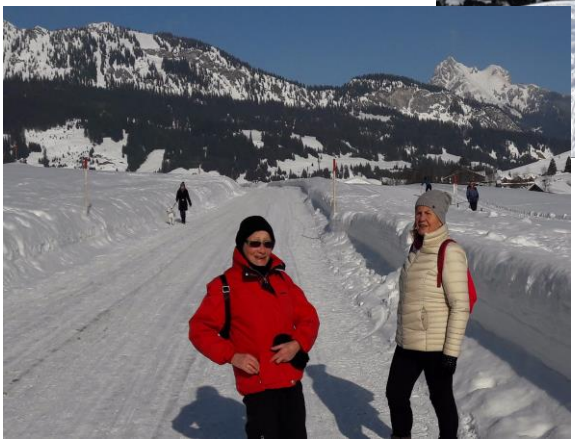

che danach war leider schon wegen des dann stattfindenden internationalen Heißluftballon-Events ausgebucht!
Bert Stenzel
(alle Bilder privat)

Jugendskiausfahrt 08.02. – 10.02.2019

Nachdem dann doch alle drei Busse (die Stadtmobil-Flotte wollte uns zunächst nur zwei Busse mitgeben) am Parkplatz der Hegel-Sporthalle eingetroffen und beladen waren, ging es los Richtung Allgäu, genauer nach Diepolz/Immenstadt. An Bord waren 18 Jugendliche und 4 Betreuer. Ein Bus wurde direkt in unsere Unterkunft, das Jugendgästehaus Diepolz vom Kreisjugendring Oberallgäu, navigiert, die zwei anderen Busse nahmen einen kleinen Umweg über Diepolz bei Altusried. Schlussendlich kamen wir dann alle noch an und während die Busse ausgeräumt und die Zimmer verteilt wurden, hat uns Edith ein herrliches Abendessen gezaubert.
Als Skigebiet für den nächsten Tag wurde das Fellhorn bei Oberstdorf ausgesucht. Nach dem Frühstück und dem Ausrüstungscheck der wichtigsten Utensilien (Handschuhe, Helm, Skischuhe, Sonnencreme) ging es frohgelaunt los. Auch das Wetter spielte prima mit. Interessanterweise wurde wiederum ein Bus zielgenauer navigiert, so dass es wie bei der Anfahrt einen klaren Siegerbus in Oberstdorf gab. Nachdem die Skifahr-Gruppen eingeteilt waren, alle ihre Skipässe hatten, stand einem wunderschönen Skitag mit viel Schnee nichts mehr im Wege. Einige der Jugendlichen waren nicht das erste Mal in diesem Gebiet, so dass es auf der Piste keine Orientierungsprobleme gab. Nach der Rückkehr in die Unterkunft wurden wir, wie am ersten Abend, lecker bekocht. Vielen Dank an die fleißigen Helfer beim Zwiebelschneiden und Kartoffelschälen. Spielend klang auch der zweite Abend aus.
Viel zu schnell mussten wir die Zimmer wieder räumen, die Busse packen und uns leider für den zweiten Skitag von zwei Kindern schon früher verabschieden, da eine starke Erkältung bzw. eine Verletzung einen zweiten Skitag für sie unmöglich machten. Beschlossen wurde, dass wir wiederum am Fellhorn unseren Tag verbringen werden. Das Wetter war besser als angesagt, jedoch stürmte es am Nachmittag sehr stark, so dass einige Lifte sogar abgestellt wurden. Nichts desto trotz nutzten wir den ganzen Tag, unter anderem in abenteuerlichen, schwankenden Gondelfahrten. Leider konnten wir nicht, wie vorgesehen, nachmittags den Nachhauseweg antreten, da sich einer unserer Teilnehmer bei der letzten Abfahrt so schwer verletzte, dass wir den Umweg über ein Krankenhaus in Oberstdorf nehmen mussten. Nach relativ kurzer Wartezeit konnten wir dann aber alle Jugendlichen mit nach Hause nehmen – ein Glück. Etwas verspätet kamen dann alle Busse wieder in Vaihingen an. Ganz herzlichen Dank an Basti fürs Organisieren und an Edith unserer Küchenfee. Es hat uns an nichts gefehlt! *(Inka)*

Skitour auf's Wertacher Hörnle

5. Januar 2019

An einem wunderschönen Wintermorgen machte sich ein Häufchen unerschrockener Vaihinger auf den verschneiten Weg in die Berge …

… und auf die Suche nach dem Wertacher Hörnle.

Der Weg war hart, aber nichts konnte sie aufhalten….

… kein Schnee…

… kein Sturm…

… kein Hunger…

… und auch nicht die endlose Weite!

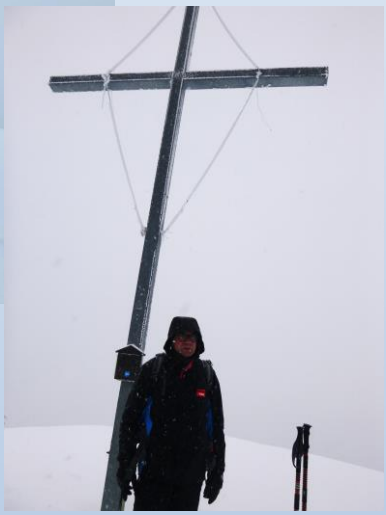

Nach einer traumhaften Abfahrt mussten wir leider feststellen, dass der ganze Aufwand gar nicht nötig gewesen wäre…

Skitourenwochenende am 15.-17.02.19

Auch in diesem Winter hat uns das Skitourenwochenende wieder in die Brennerberge geführt. Da mein Freund und Skitourenpartner Markus sich schon zum zweiten Mal bereit erklärt hat, uns zu unterstützen und auch eine Gruppe zu führen, konnten wir 10 Teilnehmer mitnehmen. Ihm ein dickes Dankeschön dafür!! Wegen einigen leichten Stauproblemchen haben es am Freitag leider nicht mehr alle zum warmen Abendessen geschafft, es sind aber doch noch alle vor Mitternacht eingetrudelt…

Um dem unterschiedlichen Ambitions-Level gerecht zu werden, haben wir uns an beiden Tagen in eine ‘< 1000 hm Gruppe‘ und eine ‘> 1000 hm Gruppe‘ aufgeteilt, mit wechselnder Besetzung. Bei bestem Wetter und wechselnder Schneequalität haben wir in Summe vier Gipfel erklommen: Allerleigrubenspitze, Grubenkopf, Rauer Kopf und Gammerspitze. Im Anschluss an die Samstagstouren gab es dann noch eine Übungseinheit in Verschütteten Suche, mit etwas Theorie-Input und ausgiebig Gelegenheit selbst zu üben. Das zweite Ausbildungsangebot zum Umgang mit dem Lawinenlagebericht im Anschluss ans Abendessen konnten aus Erschöpfungsgründen leider nicht mehr alle wahrnehmen 😉.

Es war aus meiner Sicht ein erfolgreiches Tourenwochenende, die Gruppe hat super gepasst, alle hatten ein Erfolgserlebnis, etwas Spaß und hoffentlich auch ein wenig was gelernt und das Wichtigste – alle sind heil auf den Berg und wieder runtergekommen! (*Basti)*

Die kleinen Strolche

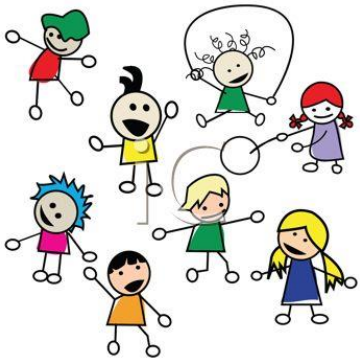

„Hat ihr Kind Spaß an Bewegung, fühlt sich aber in der großen Gruppe noch nicht wohl?“

Kein Problem!

Testen sie unser Bewegungsangebot:
„Kleine Strolche“!

Donnerstags 17:00 – 18:00 in der Österfeldturnhalle 1. Stock
Übungsleiterin: Isabel Slupek
Infos gibt es direkt beim Sport. Einfach vorbeikommen

Kultur-Ausflug

Frl. Wommy Wonder im Theater der Altstadt
Uups ... schon 35? Reizend!

Wommy feiert 35-jähriges Bühnenjubiläum (und gleichzeitig "20 Jahre Plastikfrisur"), das muss entsprechend zelebriert werden. Und der Schi-Verein ist dabei!

Mittwoch, 7.8.2019 um 19:00 Uhr im Theater der Altstadt
Theaterticket incl. 1 Getränk nach Wahl € 24,-

Und darauf dürfen wir uns freuen:

„Wer klassische Travestie mit Starparodien erwartet, liegt falsch, das Programm präsentiert "Kabarett im Fummel" mit einer Kunstfigur, die so authentisch ist, dass sie keine Kunstfigur mehr ist, in keine Schublade passt und daher gern mal aus dem Rahmen fällt – mit allen Ecken und Kanten (und körperlich auch mit Rundungen). Wommy hat einen besonderen Blick auf das Leben und nimmt dabei zur Freude des Publikums kein Blatt vor den Mund; als Mittlerin zwischen den Geschlechtern teilt sie Männern, Frauen und allen weiteren Varianten gleichermaßen aus, schaut dem Volk aufs Maul und legt den Finger in die Wunden der Zeit.“

Karten bitte bis **spätestens 09.06.2019** verbindlich bei mir bestellen!
vorstand@schiverein-s-vaihingen.de oder 0711-71924748 (bitte Nachricht auf dem AB hinterlassen). *Bärbel Bast*

Vereinsmeisterschaft Alpin 2019

Was lange währt..

Wir finden uns zur gewohnten Zeit am gewohnten Platz ein und so ist es nicht verwunderlich, dass wir neben unserem gewohnten Busfahrer Rudi auch viele, viele bekannte Gesichter wiedersehen, denn heute sollen die Vereinsmeister der Saison 18/19 gefunden werden. Da uns neben Kaiser-Wetter auch hervorragende Schneebedingungen erwarten, verspricht dieser Tag mal wieder ein ganz besonderer zu werden.
Obwohl die Straßen nicht wirklich leer sind, ergeben sich die ersten Verzögerungen erst beim Versuch das vereiste Schloss des Zielhäuschens zu öffnen...Für ein Team aus Nichtrauchern durchaus eine Herausforderung :-) Gleich deren zwei weiteren müssen sich die Rennläufer am heutigen Tag stellen: zum einen die Strecke selber und zum anderen der Suche nach einem geeigneten Zeitfenster. Umso mehr gilt es die Leistung und die Geduld der Rennleitung hervorzuheben die den ganzen Tag an diesem Hang ausharren müssen. Vielen Dank dafür!!

Für gesteigerte Spannung sorgt in diesem Jahr die Reduzierung der Altersklassen (es wird also dieses Jahr für mich nichts mit dem Titel des vereinsschnellsten Rechtshänders Jahrgang '73 - schade!).
Bei den Ergebnissen gibt es doch ein paar Überraschungen, denn der Ansatz einiger Anwärter für die vorderen Plätze, die Kurven mit dem Körper anstatt mit den Kanten auszufahren brachte nicht den erhofften Erfolg ;-) Und weil die Versuche ohne Verletzungen überstanden wurden, ließ sich das Ergebnis dann auch sportlich nehmen.
Sehr gelungen: die Siegerehrung direkt im Anschluss in der Skihütte - bei sensationeller Bewirtung durch Esther und ihr Team. Wir freuen uns schon aufs nächste Jahr.
(Martin)

Ergebnisse Vereinsmeisterschaft Alpin 2019								
Platz	**Klasse**	**Name**	**Vorname**	**Jahrg.**	**M/W**	**1. Durch-lauf**	**2. Durch-lauf**	**Gesamt-Zeit**
1	**SAM06**	**Ehrenberger**	**Kilian**	**2012**	**M**	**01:24,2**	**01:19,2**	**02:43,4**
1	**SAW06**	**Waldbauer**	**Anni**	**2012**	**W**	**01:36,0**	**01:36,0**	**03:12,0**
1	**SAM08**	**Grassl**	**Timo**	**2011**	**M**	**01:29,3**	**01:46,1**	**03:15,4**
2	SAM08	Haas	Janik	2011	M	02:19,4	01:16,6	03:36,0
1	**SAW08**	**Ilg**	**Milla**	**2010**	**W**	**01:20,4**	**01:23,7**	**02:44,1**
2	SAW08	Güthenke	Friederike	2011	W	01:58,1	02:12,4	04:10,5
1	**SAM10**	**Pfitzner**	**Karl**	**2009**	**M**	**00:58,3**	**00:57,9**	**01:56,2**
2	SAM10	Ehrenberger	Linus	2009	M	00:58,2	00:58,2	01:56,4
3	SAM10	Hörz	Frederick	2008	M	01:01,2	00:59,9	02:01,1
4	SAM10	Gebauer	Malte	2009	M	01:06,0	01:03,4	02:09,4
5	SAM10	Schäfers	Samuel	2008	M	01:14,4	01:06,8	02:21,2
1	**SAW10**	**Hurler**	**Thalia**	**2008**	**W**	**01:00,3**	**00:57,6**	**01:57,9**
2	SAW10	Appel	Charlotte	2009	W	01:01,9	00:58,6	02:00,5
3	SAW10	Schittler	Estelle	2008	W	01:05,2	01:04,6	02:09,8
4	SAW10	Waldbauer	Lina	2009	W	01:16,2	01:14,0	02:30,2
5	SAW10	Bürkner	Luisa	2008	W	02:39,6	03:14,1	05:53,7
1	**SAM12**	**Unmüßig**	**Timo**	**2007**	**M**	**01:00,5**	**00:55,7**	**01:56,2**
2	SAM12	Kerskes	Matteo	2007	M	01:05,3	01:02,3	02:07,6
1	**SAW12**	**Della Latta**	**Marlies**	**2006**	**W**	**00:53,4**	**00:58,1**	**01:51,5**
2	SAW12	Kvanka	Lilli	2007	W	00:56,1	00:59,5	01:55,6
3	SAW12	Baur	Marta	2006	W	00:58,6	01:00,4	01:59,0
4	SAW12	Gebauer	Malve	2007	W	01:31,9	01:34,2	03:06,1
1	**SAM14**	**Müller**	**Marcel**	**2005**	**M**	**00:46,5**	**00:45,5**	**01:32,0**
2	SAM14	Busch	Hinnark	2004	M	00:51,6	00:49,6	01:41,2
3	SAM14	Hörz	Yannick	2005	M	00:51,3	00:51,0	01:42,3
4	SAM14	Schäfers	Jonathan	2005	M	00:54,3	00:54,3	01:48,6
1	**SAM14**	**Kerskes**	**Frederik**	**2004**	**M**	**01:07,2**	**01:10,4**	**02:17,6 Snowboard**
1	**SAW14**	**Pfitzner**	**Emma**	**2005**	**W**	**00:47,2**	**00:47,9**	**01:35,1**
2	SAW14	Dengel	Noemi	2004	W	00:55,1	00:55,1	01:50,2
3	SAW14	Weber	Runa	2004	W	00:57,3	00:53,6	01:50,9

Ergebnisse Vereinsmeisterschaft Alpin 2019								
Platz	**Klasse**	**Name**	**Vorname**	**Jahrg.**	**M/W**	**1. Durch-lauf**	**2. Durch-lauf**	**Gesamt-Zeit**
1	**15-30M**	**Kvanka**	**Paul**	**2003**	**M**	**00:42,1**	**00:43,0**	**01:25,1**
1	**15-30M**	**Rath**	**Finnegan**	**2003**	**M**	**00:41,9**	**00:43,2**	**01:25,1**
3	15-30M	Müller	Eric	2003	M	00:46,4	00:47,4	01:33,8
4	15-30M	Weber	Finn	2002	M	00:50,3	00:50,5	01:40,8
1	**15-30W**	**Dengel**	**Ainhoa**	**2002**	**W**	**00:59,8**	**01:00,1**	**01:59,9**
1	**31-60M**	**Fehlmann**	**Rainer**	**1971**	**M**	**00:38,4**	**00:38,9**	**01:17,3**
2	31-60M	Grassl	Gregor	1977	M	00:41,3	00:42,1	01:23,4
3	31-60M	Hörz	Martin	1973	M	00:44,4	00:43,5	01:27,9
4	31-60M	Laub	Rüdiger	1960	M	00:43,9	00:45,5	01:29,4
5	31-60M	Waldbauer	Michael	1967	M	00:46,1	00:44,8	01:30,9
6	31-60M	Hülß	Wolfgang	1961	M	00:45,7	00:45,7	01:31,4
7	31-60M	Gebauer	Markus	1969	M	00:47,1	00:46,6	01:33,7
8	31-60M	Müller	Hans-Ulrich	1964	M	00:47,7	00:46,3	01:34,0
9	31-60M	Borggrefe	Frieder	1976	M	00:47,6	00:46,5	01:34,1
10	31-60M	Ilg	Robert	1979	M	00:48,5	00:48,5	01:37,0
11	31-60M	Kvanka	Bastl	1969	M	00:49,3	00:48,0	01:37,3
12	31-60M	Güthenke	Gunnar	1972	M	00:49,4	00:49,4	01:38,8
13	31-60M	Müller	Alex	1969	M	00:49,7	00:50,5	01:40,2
14	31-60M	Müller	Daniel	1971	M	00:39,7	01:03,7	01:43,4
15	31-60M	Busch	Timo	1966	M	00:55,9	00:48,0	01:43,9
16	31-60M	Baur	Roland	1971	M	00:42,4	01:04,0	01:46,4
17	31-60M	Weber	Jochen	1967	M	00:53,0	01:03,0	01:56,0
18	31-60M	Bock	Simon	1974	M	01:00,7	01:00,7	02:01,4
19	31-60M	Dengel	Günter	1967	M	01:01,2	01:00,7	02:01,9
20	31-60M	Rath	Ingo	1972	M	00:45,4	01:17,0	02:02,4
21	31-60M	Schäfers	Lorenz	1962	M	01:01,9	01:01,9	02:03,8
1	**31-60M**	**Schittler**	**Tilman**	**1973**	**M**	**01:10,2**	**01:24,7**	**02:34,9**
1	**31-60W**	**Pfitzner**	**Inka**	**1970**	**W**	**00:44,4**	**00:46,0**	**01:30,4**
2	31-60W	Della Latta	Martina	1970	W	00:50,9	00:52,3	01:43,2
3	31-60W	Müller	Daniela	1971	W	00:53,9	00:52,4	01:46,3
4	31-60W	May	Nicole	1973	W	00:58,3	00:53,9	01:52,2
5	31-60W	Ehrenberger	Simone	1979	W	01:00,8	00:57,2	01:58,0
6	31-60W	Weber	Anneliese	1975	W	00:59,9	00:59,9	01:59,8
7	31-60W	Würtenberger	Annegret	1965	W	01:02,2	01:02,2	02:04,4
8	31-60W	Vogt	Stefanie	1976	W	01:14,4	01:03,1	02:17,5
1	**Ü60M**	**Hagenmeyer**	**Volker**	**1958**	**M**	**00:43,4**	**00:45,5**	**01:28,9**

Seit 50 Jahren: Ski-Hütte im Rosental

Hier die Tafel von 2014 aus Anlass des 90 jährigen Bestehens des Schi-Vereins Stuttgart-Vaihingen, angebracht an der Ski-Hütte im Rosental. Sicher habt Ihr sie schon gesehen und auch studiert.
Bei der Weihnachtfeier kam die Frage auf, seit wann gibt es denn die Ski-Hütte hier im Rosental. Man hat schnell auf der Tafel nachgeschaut und gerechnet. Das Ergebnis: die Hütte steht schon 50 Jahre hier. Wer's nicht glauben will, dem sei geraten in der Schi-Vereins Chronik von 1999 auf Seite 30 nachzulesen. Dort steht, dass am 6. November 1968 Richtfest gefeiert wurde. Die Hütte war damit nicht fertig, aber in Betrieb. Die schönsten Hüttenfeste damals wurden auf der Baustelle gefeiert und waren für die weitere Finanzierung der Hütte sehr wichtig.

Hoffen wir, dass wir noch viele schöne Feste feiern können an diesem idyllischen Platz.
(Ernst Mezger)

Beim Bau der Hütte (alles händisch)

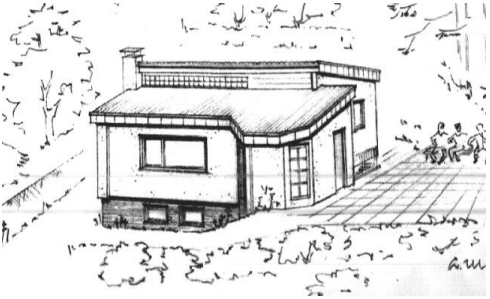

Skizze der neuen Hütte 1992

die Ski-Hütte vor dem Anbau 1992

die Skihütte heute (im Winter)

Senioren Sportgruppe 'Herz Fit' feierte...

des Häuptlings runden Geburtstag -nach den Übungen versteht sich **-**

Gereimtes gab's als Einstiegs-Übung:

Lieber Uli,

zu Deinem runden Ehrentage
fühl ich mich sehr wohl in der Lage
Dein Engagement heraus zu streichen
denn das sucht sicher seinesgleichen
Du brennst noch immer für „Herz Fit"
und machst fast noch bei allem mit
Du jagst mit 80 Jahresringen
wohl eher nicht nach Schmetterlingen
Es gibt viel Ruhigeres zu treiben
zum Beispiel Memoiren schreiben
jedoch kann Dir das nicht ganz reichen
um flott und fesch einher zu schleichen
so hält Dich vielmehr und vor Ort

auf Zack Dein steter Montagssport
und das -wir hoffen' s - noch recht lange
damit Dir's gut geht - keine Bange
noch viele Jahre mit uns allen
beim Biegen, strecken und mit Ballen
nach Trainerinnen hott und hüh'
im Kreislauf, oder sonst auch wie
das wünschen wir Dir sehr von Herzen
ganz ohne Feuerwerk und Kerzen
wir feiern Dich gern hier und heute
im Kreis' Dir gut gesinnter Leute
bei lockeren Übungen zum Trost
und, wenn's noch reinpasst - auch mit
Prost!

...das passte noch, weil kein Schwimmbad möglich war. In diesem Jahr sind wir außerdem mit Jubilaren gesegnet:

- einen weiteren 80ziger,
- und gleich 5 x 75ziger

Aber unser altersmäßiger Topsportler - gottseidank wieder genesen - und munter mit dabei, wird stramme 88zig - dank Seniorensport!

Ferdinand Hinder

Wir haben die passende Energie für Sie.

Ein Anruf genügt, wir beraten Sie gerne.

0800 - 797 27 25 (gebührenfrei) • **www.scharr-waerme.de**

SCHARRWÄRME
bringt Energie ins Leben

Prag Halbmarathon 2019 -
auch der Schi-Verein war dabei (6. April 2019)

Es ist ein frischer aber sonniger Frühlingsmorgen. Wenig Wind, wenige Wolken, klarer Himmel und gegen 9:45 Uhr über 10 °C bei strahlendem Sonnenschein. Es ist das perfekte T-Shirt Laufwetter, nicht zu kalt und auch nicht zu warm. Es gibt (wie auch in Stuttgart) Start-Korridore – unterteilt nach Zielzeiten 1h30, 1h40 etc. Da die Strecke am Start

relativ eng ist, sind auch die Korridore eng und langezogen. Es gibt Pacer zu Unterstützung beim Erreichen der Zielzeit. Ich stehe dieses Jahr beim Pacer für 1h50. Um punkt 10:00 Uhr fällt der Startschuss für die mehr als 10.000 Läufer und Läuferinnen. Nach 4 Minuten Anstehen komme ich über die Startlinie. (In Paris gibt es verschiedene Intervalle, dort bin ich erst nach über einer Stunde nach dem offiziellen Start losgelaufen).

Die Strecke führt an der Karlsbrücke und am Tanzenden Haus vorbei in Richtung Vysehrad. Anschließend geht es zurück über eine der vielen Brücken nach Smichov entlang des Flusses an der Brauerei vorbei. Nach einer Wende geht es zurück zum Start wieder über eine der vielen Brücken Richtung Karlin, dann zum Ende hin noch einmal über eine Brücke zum Rudolfinum und dann zum Zieleinlauf.

Neben fünf Verpflegungsstationen mit Wasser, isotonischen Getränken, Obst, Zucker, Salz und kleinen nassen Schwämmen zur Erfrischung hat es viele verschiedene Bands die Live-Musik spielen und DJs die für gute Stimmung sorgen. Da die Strecke an vielen Sehenswürdigkeiten vorbei führt sind viele Zuschauer da. Ich laufe den Prager Halbmarathon zum 3. Mal (zum. 2. Mal registriert mit „Schi-Verein Stuttgart-Vaihingen“). Seit meiner bisher einzigen Teilnahme am Stuttgart Lauf in 2016 nehme ich bei allen RunCzech Verstaltungen als Vereinsmitglied teil.

Für mich verlief der Lauf zunächst recht gut, ich konnte am Pacer für 1h50min dranbleiben, der Körper fühlte sich gut an, alles lief bestens bis zur Verpflegungsstelle bei km 11. Plötzlich waren die Oberschenkelmuskeln recht steif, die Schritte kleiner und die Geschwindigkeit

Pořadí dle filt.	Celk. pořadí ▲ ▼	Jméno ▲ ▼	Oficiální čas ▲ ▼	Čipový čas ▲ ▼	St. číslo	Národnost	Věk. kat.	Název (tým / št. / klub)	Bo
1	4768	Stefan Andre	2:03:14	1:58:51	3134	DEU	MAM	Schi-Verein Stuttgart-Vaihingen	36

langsamer. Nach 2-3 Minuten hatten mich die Pacer leider abgehängt, kurz entschlossen war das neue Ziel nicht mehr 1h50min, sondern unter 2 Stunden. Die letzten 10km waren sehr anstrengend aber ich war dennoch sehr glücklich als ich wenigstens das neu gesteckte Ziel erreichen konnte (Netto 1:58:51)

Für mich sind die Läufe von RunCzech fantastisch, immer sehr gut organisiert, ausreichende Verpflegung und immer eine super Stimmung. Bisher bin ich dreimal in Prag und zweimal in Karlovy Vary mitgelaufen sowie einmal in Amsterdam 2017 und Paris im März dieses Jahrs. Ich bin derzeit noch am Überlegen im Herbst erstmalig in Ústí nad Labem im September zu Laufen. (derzeitig für 28 Euro Startgebühr zu haben auf www.runczech.com)
(*Stefan André*Lauftreff sucht Nachwuchs

Lauftreff sucht Nachwuchs

Im Sommer treffen sich jeden Dienstag um 19:00 Jogger und Walker an der Skihütte im Rosental.
Mittlerweile ist die Gruppe etwas in die Jahre gekommen und sucht jüngere Mitstreiter.
Wer also gerne in Gesellschaft Laufen oder Walken möchte, ist herzlich willkommen.
Einfach vorbeischauen am Dienstagabend.
Kontakt: Andreas Neubert, sport@schiverein-s-vaihingen.de

Wir machen den Weg frei.

SCHWABENGARTEN: VORTEILSANGEBOT FÜR BANKIERS*

Als Bankier erhalten Sie gegen Vorlage eines Gutscheins zwei Pulled Pork Filderkraut Burger zum Preis von einem: Sie bestellen zwei Burger und erhalten den zweiten gratis. Den Gutschein erhalten Sie unter https://shop.volksbank-stuttgart.de.

Volksbank Stuttgart eG

Bergwanderung mit Stephan
13. – 15. September 2019

Wie angekündigt geht es dieses Jahr wieder in die Alpen. Geplant ist ein Besuch auf der *Bernhardseck Hütte 1812 m* (www.bernhardseck.at) bei Elbigenalp in den Lechtalern. Das Gelände dort ist einfach. Ziel ist die Jöchlespitze und Umgebung.

Gruß aus Fischbach
Stephan Flues
Tel.: 06393 / 9934650
touren@schiverein-s-vaihingen.de

VAIHINGER MARKT 7–9
Stgt.-Vaihingen • Tel. 731954
METZGEREI
BIENZLE
Qualität seit 1894
Filderbahnstr.36•Tel.713725
• Filiale: Stgt.-Möhringen •

- **Partyservice**
  kalte und warme Buffets
- **Canapés**
- **Salate und Desserts**
- **Große Käseauswahl**
- **Täglich wechselnder Mittagstisch**

Wurstwaren aus eigener Herstellung
unser Fleisch kommt von heimischen kontrollierten Bauernhöfen

Am 10. Okt. geht's zum neu eröffneten Stadt-Palais, das ursprünglich für unseren König Wilhelm II. im Gebrauch war. Hier musste er am 9. Nov. 1918 abdanken und musste ins Kloster Bebenhausen ins Exil gehen. Soviel zur Historie vom alten Wilhelms-Palais.
Selbstverständlich haben die Organisatoren, Eva & Jörg Huber, für heute eine Führung im neu ausgebauten Stadt-Palais gebucht. Uns wird erklärt wie die Ausstellung aufgebaut ist, das neuartige Konzept setzt auf den aktiven Besucher. Herausragend ist sicherlich der große Tisch mit den vier 3 D-Projektoren. Durch sie entsteht ein Bild von Stuttgart in verschiedenen Zeiträumen.

Bild: J. Huber

Das Museum ist kostenfrei von 10 bis 18 Uhr zugänglich; montags aber geschlossen!

Am 7. Nov. ist die **S**tuttgarter **S**traßen-**B**ahn unser Thema. Sie ist seit 1868 in Stuttgart aktiv und kann 2018 ihr 150-jähriges Jubiläum feiern. Um mehr zu erfahren, haben Wiltrud und Otto Bernhardt einen Besuch im SSB Zentrum am Wallgraben organisiert.

Bild: Otto Bernhardt

Zuerst hören wir, bei Kaffee und Kuchen, einem informativen Vortrag zur SSB Geschichte. Auf unsere Fragen wird eingegangen und viel Interessantes berichtet.
Im zweiten Teil steht eine Führung durch die Instandhaltungs-Werkstätten der SSB an. Die Größe der Reparaturhallen und die Vielseitigkeit der durchgeführten Arbeiten haben uns nachhaltig beeindruckt.

Am 5. Dez. steht, wie jedes Jahr, ein Besuch im Besen auf dem Programm. Ausgesucht und organisiert von Gertrud & Karlheinz Barck. Ihr Ziel ist die Besenwirtschaft Rienth in Fellbach. Ein Familien-Traditionsunternehmen, das seit 1530 nachgewiesen ist und sich bereits in der 14. Generation mit der Weinerzeugung und dem Verkauf beschäftigt. Wir erleben eine flotte Bedienung, genießen köstliche Speisen und erlesene Weine. Man fühlt sich wohl. Besser könnte der Jahresabschluss nicht ablaufen.

Foto. D. Floess

Am 9. Jan. besuchen wir eine sagenumwobene Modellbahnanlage. Wolfgang Frey hat sie in 30-Jähriger Arbeit im Untergrund von Stuttgart erstellt und seit 2017 ist sie nun der breiten Öffentlichkeit in Herrenberg zugänglich.

Bild: KH Barck

Im Maßstab 1:160 sehen wir den Stuttgarter Kopfbahnhof mit den markanten Gebäuden und Gleisen bis zum Nordbahnhof. Über 500 real existierende Gebäude wurden von Hand in vollendeter Handwerkskunst hergestellt und eingefügt. Zum Vergleich von Modell und Realität sind Bilder eingefügt.

Weiter sind in der über 140 Quadratmeter großen Anlage über 250 E-Locks mit ca. 1000 Wagons auf den Gleisen in der Spurweite N (9 mm) aktiv im Betrieb.
Organisiert wird der Besuch von Inge und Heinz Hörmann.
Infos unter: www.mauerwerk.de oder www.stellwerk-s.de

8. Februar ist wieder Senioren SKI -Tag am Füssener Jöchle.
Wichtigste Botschaft zunächst: der Schneetag im Februar wird auch künftig fortgesetzt.

Bild B. Bast

Nachdem sich Gertrud und Ernst Mezger letztes Jahr als Organisatoren verabschiedet haben, suchte man erfolgreich eine Nachfolge. Mit Teresa Cruz und Wolfgang Hülß hat man sie gefunden.
So erleben auch dieses Jahr 40 Teilnehmer einen Traumtag am Füssener Jöchle. Auch die Wanderer der Herzsportgruppe, mit Ulrich Herdegen an der Spitze, kommen wieder auf ihre Kosten.
Die neuen Organisatoren hoffen, dass die positive Botschaft vom Schneetag noch bekannter wird und sich auch neue Teilnehmer einfinden. Alleinreisende können übrigens auch gerne mitkommen, da sie Anschluss finden in Gruppen, die sich für diesen Tag finden. Oberstes Ziel ist, keiner soll allein unterwegs sein. Bitte denkt daran, im Februar 2020 findet der nächste Schneetag am Füssener Jöchle statt. Tipp: gleich im Kalender für‘s nächstes Jahr vormerken.

Am 6. März führen uns Johanna & Siegfried Lindner ins Lindenmuseum; Thema: Leben im Islam. Wir erfahren viel über Sprachen und Dialekte ebenso über Gemeinsamkeiten vom Islam, Judentum und Christentum. Anhand einer großen Landkarte wird klar, dass der Islam bevorzugt in der Trockenzone von Marokko bis zur Seidenstraße im fernen Asien beheimatet ist. Viele Gebrauchs-Gegenstände der Islamischen Welt sind ausgestellt.
Besonders beeindruckend ist der originale nachgebaute Souk aus Afghanistan. Das Lindenmuseum hat mit dieser Ausstellung wieder gezeigt, wie Völkerkunde exzellent präsentiert werden kann.

Bild: Lindenmuseum

Dass es bei der Präsentation historischer Stücke auch Probleme geben kann, darüber wurde Presse und Rundfunk ausführlich berichtet. Anlass waren die Bibel und Peitsche des Nama Anführers Hendrik Witbooi aus Namibia. Die Streitobjekte wurden am 28. Feb. 2019 von Theresia Bauer wieder nach Namibia gebracht und dort den zuständigen Stellen übergeben. Damit wurde ein Stück deutscher Kolonialgeschichte bereinigt.

Am 3. April, führten uns Lilli und Wolfgang Häfelin nach Marbach am Neckar.
Ihr Ziel war das neue Museum für Tobias Mayer (1723 – 1762), den zweiten großen „Sohn“ der Stadt Marbach.

Er schaffte es, vom Waisenknaben ohne Studium, allein durch Fleiß und Begabung zur Berufung als Professor für Mathematik an die Universität Göttingen zu kommen. Seine große Lebensleistung ist, ohne Zweifel, die genaue Bestimmung des Längengrades auf Land und vor allem auf See. Für die Kartographie und Seefahrer ist das Verfahren von größter Bedeutung. Die Britische Admiralität hat es bereits 1762 in der Praxis geprüft und für sehr gut befunden. Die zugesagte Belohnung wurde im Jahr 1765 an die Familie Mayer ausbezahlt. Tobias Mayer selbst hat es nicht mehr erlebt, er war bereits im Jahr 1762 mit 39 Jahren in Göttingen an Typhus verstorben.
Hier in Marbach war er lange Zeit in Vergessenheit geraten. Erst im Jahr 1960 hat man sein Geburtshaus, mit Gedenktafel, durch Zufall entdeckt. 1981 wird der Tobias-Mayer-Verein gegründet, der nach 15 Jahren genügend Material und Geld zusammen hat, um 1996 ein kleines Museum in seinem Geburtshaus zu eröffnen. Das neue gebautes Museum wird im Oktober 2018 eingeweiht.

Tobias Mayer (1723 - 1762)

Es wird hoffentlich dazu beitragen, dass der Mathematiker und Astronom Tobias Mayer nie mehr in Vergessenheit gerät.

Allen Organisatoren gebührt wieder ein ganz herzliches Dankeschön für die perfekten Vorarbeiten.

Infos zu unseren Aktivitäten findet man in der Hütte, sowie im Vereinskasten am Rathaus, und natürlich im Internet.

Anmeldung ist in der Regel nicht notwendig, einfach kommen.
Für aktive Teilnehmer gibt’s die Ausschreibung vor Ort ausgehändigt.

Weitere geplante Termine der Senioren im Jahr 2019

Betriebsführung Porsche Zuffenh,	8.05.2019	Elfriede & Winfried Haufe
Staatstheater Stuttgart	5.06.2019	Johanna & Siegfried Lindner
Wasserversorgung Hasenberg	3.07.2019	Margit &Willi Kuhn
Stadtarchiv Stuttgart	7.08.2019	Bernhard Völker
Gartenbau Hohenheim	4.09.2019	Waltraud & Dieter Flöss
Uni Vaihingen	2.10.2019	Anneliese & Fritz Seher
noch unklar	6.11.2019	
Besen	4.12.2019	Gertrud & Karlheinz

Euer Seniorenwart Siegfried Lindner *(Kurz-Textberichte Ernst Mezger)*

Familien Card - Guthaben für Sportvereinsbeiträge

☑ Ja, ich besitze die FamilienCard der Stadt Stuttgart und möchte aus diesem Guthaben die Mitgliedsbeiträge des Schi-Verein Stuttgart-Vaihingen e.V. 1924 zurückerstattet bekommen.

Vorname, Name des Mitglieds (Kind): _____

Geburtsdatum: _____

Vorname, Name des Erziehungsberechtigt.: _____

Straße: _____

PLZ, Ort: _____

FamilienCard-Nummer: _____

Wohin soll das Guthaben überwiesen werden?

Kontoeigentümer: _____

IBAN:_____ BIC: _____

Bitte füllen Sie alle Felder komplett aus. Ohne diese Daten ist eine Rückerstattung nicht möglich!
Den oberen Teil bitte bei der Geschäftsstelle des Schi-Vereins Stuttgart-Vaihingen e.V. Robert-Koch Str. 53 abgeben, der untere Abschnitt ist für Ihre Unterlagen.

----✂----------✂----------✂----------✂----------✂------

Information zur Nutzung der FamilienCard
Für die Rückerstattung der Mitgliedsbeiträge
des Schi-Verein Stuttgart-Vaihingen e.V.

Schi-Verein
Stuttgart-Vaihingen e.V.

Um die Erstattung der Mitgliedsbeiträge zu beantragen, müssen Sie sich **zusätzlich** an einem der FamilienCard Terminals anmelden. Diese stehen in den Bürgerbüros im gesamten Stadtgebiet bereit.
Für den Schi-Verein Stuttgart-Vaihingen ist die **Angebotsnummer 20201** einzugeben.

Nach Überweisung des FamilienCard-Guthabens durch die Stadt Stuttgart auf unser Vereinskonto erhalten Sie die Mitgliedsbeiträge von uns zurückerstattet.

Im Internet gibt es ein Online-Formular, mit dem die oben aufgeführten Daten direkt online an den Schi-Verein übermittelt werden könne

Stadtpokal der Schützengilde Vaihingen 2019

Mannschaften gesucht

Der Schi-Verein hat sich in den letzten Jahren immer am Stadtpokal, welcher von der Schützengilde Stuttgart-Vaihingen veranstaltet wird, beteiligt. Die Termine für das Stadtpokal-Schießen im Jahr 2019 sind:

Sa. 29.06. / So. 30.06, Sa. 06.07. / So. 07.07, Sa. 13.07. / So. 14.07.

An einem der 6 Termine können die Teams (je 3 Personen) schießen. Wir hoffen, dass sich beim Schi-Verein auch dieses Jahr wieder eine oder mehrere Mannschaften finden, welche sich am Stadtpokal beteiligen wollen. Es wäre toll, wenn in eurem Mannschafts-Gruppennamen „Schi-Verein S-Vaihingen“ vorkommen würde. Also merkt euch den Termin schon mal vor.

Arbeitsstunden 2019 – was ist zu tun?

Grundlage:

„Jedes volljährige Mitglied im Alter von 18 bis 65 Jahren (Wohnort innerhalb eines Umkreises von 15 km um die Geschäftsstelle) hat, ab dem Jahre 2013 zusätzlich zum Grundbeitrag vier unentgeltliche Arbeitsstunden je Geschäftsjahr zu erbringen. Bei Mitgliedschaften von Familien oder Paaren sind die vier Arbeitsstunden nur einmal zu leisten. Bei Eintritt nach dem 30.06. werden für das laufende Geschäftsjahr nur zwei Arbeitsstunden fällig. Für jede nicht geleistete Arbeitsstunde erhöht sich der Mitgliedsbeitrag des abgelaufenen Geschäftsjahres um 10,00 €. Die Zahlung wird zum 31.12. jeden Jahres zur Zahlung fällig und zum 15.01. des Folgejahres eingezogen. Mehr- und Minderleistungen sind nicht auf das Folgejahr übertragbar."
Änderung ab 01.01.2020 für die Arbeitsstunden Regelung. Siehe Extra Beitrag.

Wichtig! Für die Erledigung der Arbeitsstunden ist jeder selbst verantwortlich. Das heißt, jeder kümmert sich darum, dass er für einen Dienst eingeteilt wird und gibt sein unterschriebenes Formular ab. Es gibt unterschiedliche Einsatzmöglichkeiten, z.B. Hüttenbewirtung, Sommerfest, Skibasar, Weihnachtsmarkt, Hüttenputz. Prinzipiell müssen Dienste mit den Verantwortlichen abgesprochen werden.
Fragen bitte an **arbeitsstunden@schiverein-s-vaihingen.de**

Wo gibt man das Formular ab?
Das ausgefüllte und abgezeichnete Formular gebt ihr bis spätestens 15.12. in der Geschäftsstelle ab, werft es dort in den Briefkasten, schickt es per Fax an 0711-997 33 862 oder mailt es an arbeitsstunden@schiverein-s-vaihingen.de. Wer kein Formular hat, kann es über unsere Website herunterladen.

Wir werden ab 2019 ein Formular „Arbeitsstunden" anbieten, welches man online ausfüllen und abschicken kann

Bitte beachten!
Bei Familien/Paaren mit unterschiedlichen Nachnamen bitte immer beide Namen angeben. Es erleichtert uns die Zuordnung.

Was passiert wenn die Arbeitsstunden nicht geleistet werden?
In diesem Fall werden mit Stichtag 31.12.2019 für jede nicht geleistete Arbeitsstunde € 10,- fällig. Der fällige Betrag wird im Januar 2020 automatisch eingezogen.

Fachleute und Talente gesucht!
In einem großen Verein werden stetig Leute (Frauen und Männer) gesucht, die irgendetwas besonders gut können, sich damit auskennen oder einfach Spaß daran haben: Übungsleiter Sport, Handwerker jeder Richtung, Gärtner, Juristen, Grafiker, Organisationstalente, … Meldet euch! Wenn ihr uns sagt, wie ihr uns unterstützen könntet, sprechen wir euch bei Bedarf an. Wir wissen von den meisten nicht, was sie können oder wo sie gerne aktiv werden würden.
E-Mail: **vorstand@schiverein-s-vaihingen.de**

Schi-Verein Stuttgart-Vaihingen 1924 e.V.

Aufnahmeantrag / Beitrittserklärung

Hiermit beantrage ich meine/unsere Aufnahme in den **Schi-Verein Stuttgart-Vaihingen**.
Die Satzung des Schi-Verein Stuttgart-Vaihingen erkenne ich in allen Teilen voll an.

	Name	Vorname	Geb.-Datum	Sportgruppe
1				
2				
3				
4				

Straße:		PLZ/Ort	
Telefon:		E-Mail:	

Die Mitgliedschaft wird wirksam nach Annahme durch den Vorstand des Vereins und Zahlung des Jahresbeitrags.
Der Beitrag kann nur per Bankeinzug beglichen werden.

Mitgliedsbeiträge pro Jahr: (bitte ankreuzen)

Kind, Jugendlicher	€ 55.- ☐	Paare (2 Kinder oder 2 Jug.)	€ 90.- ☐
Student / Rentner	€ 55.- ☐	Paare (1 Erw. und 1 Kind)	€ 90.- ☐
Einzelmitglied	€ 80.- ☐	Paare (2 Rentner)	€ 90.- ☐
Familienbeitrag	€ 110.- ☐	Paare (2 Erwachsene)	€ 105.- ☐

Bei Vereinsmitgliedschaft besteht bei allen sportlichen Angeboten Versicherungsschutz.
Ab 01.01.2020 gelten neue Beiträge. Siehe extra Bericht in diesem Heft!

Ich bin mit der Speicherung, Verarbeitung und Nutzung meiner oben genannten personenbezogenen Daten durch den Verein zur Mitgliederverwaltung im Wege der elektronischen Datenverarbeitung gemäß Datenschutz-Grundverordnung (DSGVO) einverstanden. Ich habe jederzeit die Möglichkeit, vom Verein Auskunft über diese Daten zu erhalten. Ich kann dieses Einverständnis jederzeit widerrufen. Mir ist bekannt, dass dem Aufnahmeantrag ohne dieses Einverständnis nicht stattgegeben werden kann. Sollten sich die hier genannten Mitgliederdaten ändern, werde ich dies dem Verein zeitnah mitteilen.

Die Mitgliedschaft wird wirksam nach Annahme durch den Vorstand des Vereins und Zahlung des Jahresbeitrages.

Ort, Datum Unterschrift

SEPA Lastschrift Mandat -> siehe Rückseite →

Zur Kenntnisnahme: Jedes volljährige Mitglied im Alter von 18 bis 65 Jahren (mit Wohnort innerhalb eines Umkreises von 15 km um die Geschäftsstelle) hat, ab dem Jahre 2013, zusätzlich zu seinem Grundbeitrag vier unentgeltliche Arbeitsstunden je Geschäftsjahr zu erbringen. Bei Mitgliedschaften von Familien oder Paaren sind die vier Arbeitsstunden nur einmal zu erbringen. Bei Eintritt nach dem 30.06. werden für das laufende Geschäftsjahr zwei Arbeitsstunden fällig. Für jede nicht geleistete

Arbeitsstunde erhöht sich der Mitgliedsbeitrag des abgelaufenen Geschäftsjahres um 10,00 €. Die Zahlung wird zum 31.12. jeden Jahres zur Zahlung fällig und zum 15.01. des Folgejahres eingezogen. Mehr- und Minderleistungen sind nicht auf das Folgejahr übertragbar.
Änderung ab 01.01.2020 für die Arbeitsstunden Regelung. Siehe Extra Beitrag.

SEPA Lastschriftmandat:

Schi-Verein Stuttgart-Vaihingen 1924 e.V., Robert-Koch-Str.53, 70563 Stuttgart

Gläubiger ID: DE96SKI00000853490 **Mandatsreferenz:** Wird Ihnen später mitgeteilt Hiermit ermächtige ich den Schi-Verein Stuttgart Vaihingen 1924 e.V. Zahlungen von meinem Konto mittels Lastschrift einzuziehen. Zugleich weise ich mein Kreditinstitut an. die vom Schi-Verein Stuttgart-Vaihingen e.V. auf mein Konto gezogenen Lastschriften einzulösen. *Hinweis:* Ich kann innerhalb von acht Wochen, beginnend mit dem Belastungsdatum, die Erstattung des belasteten Betrages verlangen. Es gelten dabei die mit meinem Kreditinstitut vereinbarten Bedingungen. Das SEPA Lastschriftmandat hat Gültigkeit für Zahlungen des Mitgliedsbeitrages und der Ausgleichszahlungen für nicht geleistete Arbeitsstunden.		
Kontoinhaber		
Anschrift Kontoinhaber		
Kreditinstitut	IBAN	BIC
Ort, Datum	Unterschrift	

Geschäftsstelle: Schi-Verein S-Vaihingen, Robert-Koch-Str.53, 70563 Stuttgart,
Tel. 0711-71924 748, E-Mail: info@schiverein-s-vaihingen.de,
www.schiverein-s-vaihingen.de
Bankverbindung: Stuttgarter Volksbank, IBAN: DE98 6009 0100 0015 4380 07,
BIC: VOBADESS

Diesen Aufnahmeantrag gibt es auf unserer Homepage zum Ausfüllen und Ausdrucken.

Newsletter

Ein Newsletter ist eine spezielle E-Mail, welche an alle Newsletter Abonnenten verschickt wird. Normalerweise mindestens einmal im Monat, bei Bedarf auch öfters. Hier findet ihr aktuelle Informationen zu geplanten Aktivitäten beim Schi-Verein.
Zu diesem Newsletter muss man sich extra anmelden, da wir die Postfächer von Euch nicht ungebeten füllen wollen.
Die Anmeldung erfolgt im Internet auf unserer Schi-Vereins Homepage. Einfach links unter Vereins-Informationen **„Anmeldung Newsletter**“ anklicken und dann die eigene E-Mail Adresse angeben. Ihr bekommt dann auf diese E-Mailadresse eine E-Mail zugeschickt, mit einem Bestätigungslink, welchen ihr anklicken müsst, damit ihr in den Verteiler aufgenommen werdet.
Wir freuen uns auf zahlreiche neue Newsletter-Abonnenten.

Bewirtung der Schi-Vereins Hütte im Rosental

Unser Vereinsgelände im Rosental hat eine traumhafte Lage am Hang mit Blick auf das Rosental. Im Sommer wird das Vereinsheim normalerweise jeden zweiten Sonntag im Monat bewirtschaftet, sofern sich ehrenamtliche Hüttenwirte finden.

Dieses Jahr muss aber die Küche im Vereinsheim erneuert werden, und deshalb ist im Moment keine Sonntagsbewirtung geplant, bis die Küche fertig ist.

Bis zum Sommerfest am 27. Juli 2019 sollte klar sein wann die Skihütte sonntags wieder geöffnet werden kann.

Neue Internet Seite

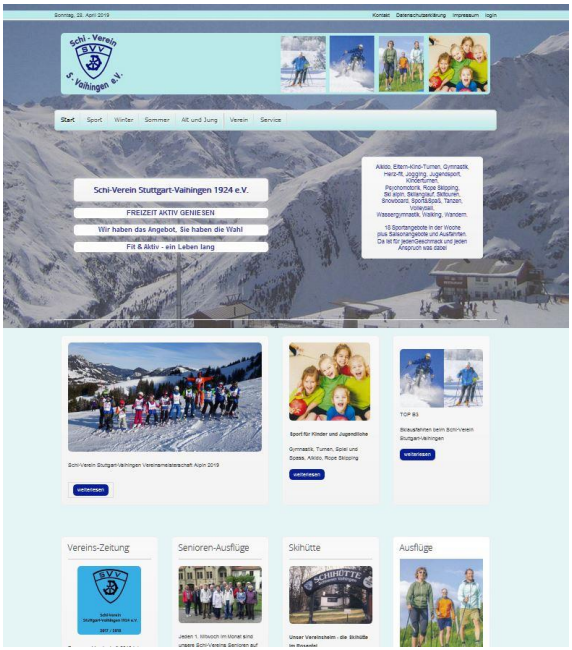

Vermutlich Ende Mai 2019 wird unser Vereinshomepage ein neues Layout bekommen, da das alte Layout nicht mehr Zeit gemäß ist und auch den aktuellen Sicherheitsanforderungen nicht mehr ganz entspricht. Also nicht erschrecken, wenn alles plötzlich ganz anders aussieht. Die Adresse der Startseite wird weiterhin dieselbe sein:

www.schiverein-s-vaihingen.de

Allerdings werden die alten Lesezeichen, welche auf Unterseiten unserer Homepage zeigen, wie z.B. das Jahresprogramm oder die Senioren-Aktivitäten neu gesetzt werden müssen.

So ähnlich wie im Bild wird die neue Startseite vermutlich aussehen. Das Bild im Hintergrund wechselt entsprechend der Jahreszeit.
Wenn ihr Fehler oder fehlende Beiträge oder falsche Links findet auf der neuen Homepage. dann bitte eine Info an webmaster@schiverein-s-vaihingen.de schicken.
(Pius Mast)

Unser Vereinsheim - die Skihütte im Rosental
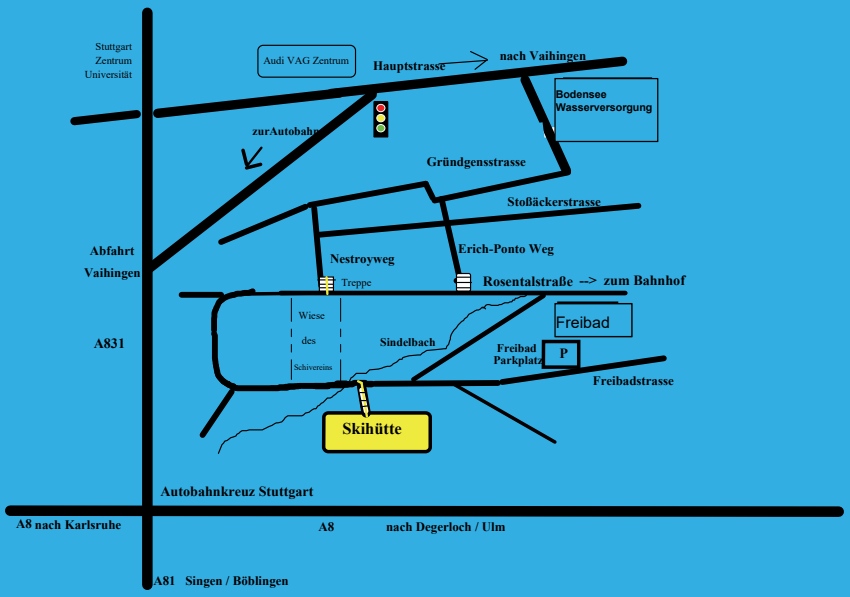
Wo liegt die Skihütte eigentlich? Hier eine kleine Skizze
Telefon: 0711 / 735 16 50