Schi-Verein Vaihingen

2005

In eigener Sache

Liebe Leser des Schi-Vereinsheftes

Ein traumhafter Winter ist (endlich?) zu Ende gegangen. Schon lange gab es nicht mehr so viel Schnee in Vaihingen. Das Rosental entwickelte sich zu einem Wintersport-Paradies mit Langlaufloipen, Schlittenhang und einer gemütlichen Après-Skibar am Eingang des Schi-Verein-Geländes. Wenn man die Berichte von den Skiausfahrten liest, stellt man fest, dass überall von tollen Pistenverhältnissen geredet wird, und bei den meisten Ausfahrten war auch das Wetter noch schön. Also konnten wir unser „Vereinshobby“, das Skifahren, mal ausgiebig genießen.

Viele Bilder sind entstanden in diesem Winter. Ein paar davon habe ich versucht im Heft unterzubringen, wesentlich mehr gibt es noch im Internet auf unserer Homepage zu sehen. Jetzt sehnen wir uns alle nach ein bisschen Wärme und sind froh, wenn wir die Skier in die Ecke stellen können und dafür die Wanderschuhe hervorholen dürfen. Es sind vom Verein wieder verschiedene Wanderungen geplant, und so dürfte für jeden etwas dabei sein.

Ich wünsche euch einen schönen Sommer und hoffe, dass ihr auch in der warmen Jahreszeit viele gemütliche Stunden verbringen könnt. Sei es auf unserer schönen Terrasse im Rosental (die Skihütte hat wieder regelmäßig geöffnet) oder als Krönung einer Wanderung auf einer Bergspitze.

Ich wünsche euch viel Spaß beim Lesen des Heftes.

Euer Redakteur Pius Mast

Vorwort

Liebe Schi-Vereinsmitglieder, liebe Freunde des Vereins,

ein herrlicher Winter mit viel Eis und Schnee neigt sich dem Ende zu. Wir hatten schöne Ski-Ausfahrten ins Allgäu, Kitzbüheler Alpen usw., aber auch im Rosental konnte im vergangenen Winter reger Wintersport ausgeübt werden. Die Anfragen für unsere Loipen kamen von Cannstatt bis Tübingen und wurden fleißig genutzt. An den Sonntagen mit der Ski-Bar ging es zum Teil zu wie auf der Königstraße. Der Spurschlitten steht jetzt wieder eingemottet im Schuppen und wartet auf den nächsten schneereichen Winter. Unser Blick geht jetzt dem Frühling und Sommer entgegen und der Verein bietet wieder viele Möglichkeiten, sich sportlich und gesellig zu betätigen. Das Angebot geht von 2 – 102 Jahren und lässt nie Langeweile aufkommen.
Einen verwaltungstechnischen Punkt möchte ich kann kurz noch ansprechen. Wir haben die Mitgliederverwaltung nun ganz auf neue Software umgestellt. Dieser Vorgang dauerte ca. 4 Monate, weil alles umgeschrieben, einbezogen und auf ständig neu auftretende Probleme angepasst werden musste. Die Bank fängt jetzt mit dem Einzugsverfahren an. Leider hat sich trotz mehrerer Korrekturen der eine oder andere Fehlerteufel eingeschlichen. Es ist zum Haare raufen, aber nicht zu ändern. Deshalb meine Bitte, kontrolliert die Rechnungen und Abbuchungen und meldet mir die Fehler; wir werden sie sofort beheben.
Jetzt wünsche ich euch einen schönen Sommer. Wir sehen uns bei den vielen Aktivitäten und auf jeden Fall beim großen Sommerfest.
Bitte beachtet die Anzeigen der Firmen Sanitärfachgeschäft Marquardt, Sanitätshaus Greissinger, Sport Röhrle und VR-Bank, die durch ihre Werbung zum kostengünstigen Gelingen dieses Heftchens beitragen.

Eure

Karin Keitel

1. Vorsitzende

www.schiverein-s-vaihingen.de

Übrigens: dieses Heft gibt es auch im Internet (mit farbigen Bildern)
(www.schiverein-s-vaihingen.de/archiv.htm)

Impressum:		
13. Ausgabe	20. April 2005	
Geschäftsstelle:	70563 Stuttgart,	
	In der Lüsse 3	Tel. 0711 / 73 15 54
Skihütte:	Im Rosental	Tel: 0711 / 735 16 50
Redaktion:	Pius + Elsbeth Mast, Holzhauserstr. 19 b	
	Tel: 0711 / 735 23 05	
	Fax: 0711 / 735 06 35	
	email:pius.mast@schiverein-s-vaihingen.de	
Druck::	DRUCK-tuell GMBH Gerlingen	
Herausgeber:	Schi-Verein Stuttgart-Vaihingen	
Bankverbindung:	VR-Bank Stuttgart	
	Kto-Nr.154 380 07 BLZ 600 608 93	
Homepage:	http://www.schiverein-s-vaihingen.de	
e-mail:	karin.keitel@schiverein-s-vaihingen.de	

Auf einen Blick

v.l.n.r (vorne): : H.Hörmann, U.Marquardt, A.Neubert, K.Keitel, M.Schwarz, G.Hascher, S.Flues, B.Sonntag, E.Semrau-Mast, A.Raissle, W.Hahn, W.Hülß,

Unser Vorstand:

			email
1. Vorsitzende:	Karin Keitel	Tel. 73 15 54	karin.keitel@schiverein-s...
2. Vorsitzender:	Uli Marquardt	Tel. 74 12 78	uli.marquardt@schiverein...
Kassenwart:	Gisela Hascher	Tel. 71 14 92	gisela.hascher@schivere.....
Schriftführerin:	Elsbeth Semrau-Mast	Tel. 735 23 05 / Fax:735 06 35	elsbeth.mast @schiverein-s-vaihingen.de
Sportwart:	Michael Schwarz Andreas Neubert	Tel. 74 44 78 Tel.	michael.schwarz@schiver... Andreas.neubert@schi...
Hüttenwart:	Bruno Sonntag	Tel. 67 40 557	bruno.sonntag@schiver....

Unser Ausschuss:

Jugendleiter:	Wolfgang Hülß	Tel. 489 41 98	wolfgang.huelss@schi..
Tourenwart:	Stephan Flues	Tel. 745 64 15	stephan.flues@schiver...
Pressewart:	Wolfgang Hahn	Tel. 68 37 49 Fax: 68 68 674	wolfgang.hahn@schiver…
Seniorenwart:	Heinz Hörmann	Tel. 687 63 64	heinz.hoermann@schiver...
Festwart:	Alfred Raissle	Tel. 0171 73 96 215	alfred.raissle@schiver...
Kassenprüfer:	Anne Marquardt Ulrike Nösner		

Die Ausschuss-Mitglieder haben eine email Adresse nach dem Muster:

vorname.name@schiverein-s-vaihingen.de

Jahresprogramm Schi-Verein Stuttgart-Vaihingen 2005
(April 2005- Dezember 2005)

Fr.	08.04.2005	**Jahreshauptversammlung**	Karin Keitel	73 15 54
So	10.04.2005	**Neues Sportangebot: Tanzen**	Karin Keitel	73 15 54
Sa.	16.04.2005	**Hüttenputz**	Uli Marquardt	74 12 78
Sa.	23.04.2005	**Inline Anfängerkurs**	Alfred Raißle	0171 7396215
	18.04. - 25.04.2005	**Wanderwoche Kroatien**	Ernst Mezger	07152 21504
Sa.	07.05.2005	**Frühjahrswanderung** auf der Schwäbischen Alb	Wolf Lutz	71 11 67
Sa.	07.05.2005	**Familien-Maiwanderung**	Wolfgang Hülß	489 41 98
Sa.- So.	07.05. - 08.05.2005	**Hüttenübernachtung der Kinder**	Wolfgang Hülß	489 41 98
Fr.	10.06. 2005	**Jugend Open Air Kino**	Wolfgang Hülß	489 41 98
Fr.- So.	01.07.- 03.07.2005	**Kreuzwanderung Bregenzer Wald**	Hartmut Novacek	73 11 01
Sa.	30.07.2005	**Vereinsmeisterschaften**	Michael Schwarz	74 44 78
Sa- So	30.07. - 31.07.2005	**Sommer- und Kinderfest mit Jazz-Frühschoppen**	Alfred Raissle "Helfer willkommen"	0171 7396215
Fr.- Sa.	September 2005	**Abenteuer Wochenende Weil der Stadt**	Wolfgang Hülß	489 41 98
Fr.- So.	September 2005	**Bergwanderung**	Stephan Flues	745 64 15
Fr.	14.10.2005	**Rübengeister basteln**	Wolfgang Hülß	489 41 98
Sa.	15.10.2005	**Schlossführung Ludwigsburg**	Sylke Griesinger	6772909
Fr.	21.10.2005	**Weinprobe Beginn 19 Uhr**	Uli Marquardt	74 12 78
Fr.	28.10.2005	**Halloween Party Jugend**	Wolfgang Hülß	489 41 98
Sa.	29.10.2005	**Halloween Party Erwachsene**	Keitel	73 15 54
Sa.	12.11.2005	**Skibasar Österfeldhalle**	Hartmut Novacek	73 11 01
Sa - So	26.11. - 27.11.2005	**Weihnachtsmarkt**	Anne und Uli Marquardt	74 12 78
Fr.	02.12.2005	**X-mas Party**	Wolfgang Hülß	489 41 98
Sa.	03.12.2005	**Hüttenputz**	Uli Marquardt	74 12 78
Sa.	03.12.2005	**Kinder Weihnachtsfeier**	Wolfgang Hülß	489 41 98
So.	11.12.2005	**Erwachsenen-Weihnachtsfeier**	Elfriede Marquardt	74 88 64
regelmäßig				
jeden 1. Mittwoch im Monat		**„Senioren- Treff"**	Info bei H.Hörmann	687 63 64

Weitere Infos im Internet: **www.schiverein-s-vaihingen.de**

Sportangebote beim Schi-Verein Stuttgart-Vaihingen

			Übungsleiter/in
Eltern-Kind Turnen	Für Kinder von 2 ½ - 4 Jahre mit Mutter / Vater	Donnerstag 17.00-17.45 Österfeldturnhalle Gymnastikhalle 1.Stock	Teresa Lis
Kinderturnen 4 Jahre - Schuleintritt	Bewegungserfahrungen sammeln und vielfältige Bewegungsgrundlagen erarbeiten	Donnerstag 18.00-19.00 Österfeldturnhalle Gymnastikhalle 1.Stock	Elsbeth Semrau-Mast, Anke Müller
1. - 4. Klasse	Breit gefächertes Bewegungsangebot	Donnerstag 18.00-19.00 Österfeldturnhalle	K. Keitel, Diana Mehnert, W. Hülß, Teresa Lis, Carina Novacek
ab 5. Klasse	Spiel und Spaß für Jugendliche	Donnerstag 19.00-20.15 Österfeldturnhalle	Maik Dreizehner Wolfgang Hülß, K.Keitel
Rope-Skipping	„Die neue Form des Seilspringens“ Kinder und Eltern, Anfänger Fortgeschrittene (Formation)	Gymnastikhalle Pfaffenwaldschule Mittwoch 17.15 - 18.45 Mittwoch 18.45 – 20.15	Sibylle Backwinkel
Inline-Treff	Inline fahren in der Gruppe (vom Anfänger bis Könner)	April - September Mittwoch ab ca. 18.00 Freibadparkplatz Rosental	Alfred Raissle Rüdiger Laub
Sport und Spaß	Fitness, Gymnastik, Spiele, für die jungen Alten (ab 18 Jahre)	Dienstag 20.15 – 21.45 Kleine Sporthalle des Hegel-Gymnasiums	Uwe Keitel Wolfgang Hülß
Gesund durch Bewegung	Gesundheitsorientierte Gymnastik für jedes Alter Männer und Frauen	Montag 19.00-20.00 Gymnastikhalle Pfaffenwaldschule	Elisabeth Stradinger Info: Ernst Mezger 07152 / 21504
Ski- und Fitnessgymnastik	Konditionstraining für den Wintersport, Frauen und Männer aller Altersgruppen Anschließend Basketball	Donnerstag 20.15-21.15 Österfeldturnhalle	Heidi Schneider Info: Wolf Lutz Tel: 71 11 67
Volleyball	Frauen und Männer jeden Alters	Montag 18.45-20.15 Österfeldturnhalle	Stephan Flues Pius Mast
Marathon **Joggen**	Zum Verbessern oder Erhalten der Kondition Frauen und Männer jeden Alters	Sonntag 09.00-10.00 Dienstag 19.00-20.00 Skihütte Rosental	Michael Schwarz
Walking	Gelenkschonendes flottes Gehen in frischer Waldluft	Dienstag 19.00-20.00 Vaihingen Skihütte Rosental	Michael Schwarz
Tanzen	Erlernen / üben von Standard und anderen Tänzen. Im wöchentlichen Wechsel Anfänger / Fortgeschrittene Ab 18.45 offenes Tanzen für alle Mitglieder	Sonntag 17 Uhr Bürgersaal Schwabeng. **im Wechsel:** ungerade Woche Anfänger, gerade Woche Fortgeschrittene	Für Anfänger + Info Bernhard Müller für Fortgeschrittene: R. Träger

Die Übungsleiter im Schi-Verein

Sibylle Backwinkel	68 21 84	Karin + Uwe Keitel	73 15 54	Diana Mehnert	
Maik Dreizehner	07042/ 979724	Anke + Bernhard Müller	780 16 73	Alfred Raissle	0171-7396215
Stephan Flues	745 64 15	Rüdiger Laub	687 23 19	Michael Schwarz	74 44 78
Wolfgang Hülß	489 41 98	Teresa Lis	489 41 98	E. Semrau-Mast	735 23 05

!!!! nicht vergessen: Unser nächstes Sommerfest: !!!!

30.07.2005 + 31.07.2005

Rosental – Sommerfest

bei der Skihütte im Rosental

Samstag, 30.07.05

ab 15 Uhr Vereinsmeisterschaften

abends: Vereins - Hocketse

es spielt der **Musikverein Rohr**

Sonntag, 31.07.05

Jazz-Früh-Schoppen 11-15 Uhr
mit der **Jazzmo Dixie Gang**

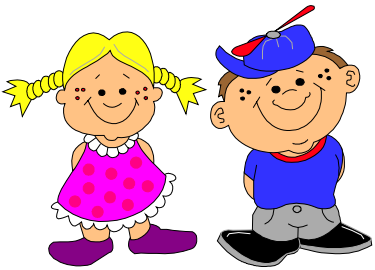

Kinder - Programm

Sonntag 11- 15 Uhr
auf der Vereinswiese

(Parken im Rosental nicht möglich)

Jahreshauptversammlung und Winterabschlussfeier

Zum ersten Mal im neuen Bürgersaal

Am 8. April 2005 fand die Jahreshauptversammlung des Schi-Vereins statt. Sie wurde dieses Mal zusammen mit einer Winterabschlussfeier verbunden. Da mit dem Bürgersaal in der Schwabengalerie ein größerer Raum zur Verfügung stand, konnte man beides verbinden. Ab 19 Uhr wurde die Jahreshauptversammlung abgehalten. Circa 100 Mitglieder hatten sich eingefunden, um Rückschau auf das vergangene Jahr zu halten. Karin Keitel, als 1.Vorsitzende, gab einen kurzen Rückblick auf das Jahr 2004 und stellte fest, dass der Verein ein erfolgreiches Jahr hinter sich hat. Mit über 700 Mitgliedern ist der Schi-Verein der zweitgrößte Verein in Vaihingen. Anschließend berichteten die verschiedenen Funktionsträger über ihre Bereiche. Nach den Berichten wurde der Vorstand einstimmig entlastet. In der anschließenden Diskussion gab es nur positive Stimmen und Lob für die Vereinsführung.

Da es bei der Jahreshauptversammlung keine strittigen Punkte zum Diskutieren gab, konnte pünktlich um 21 Uhr mit der Winterabschlussfeier begonnen werden. Es kamen weitere Mitglieder und Freunde des Schi-Vereins hinzu, so dass der Bürgersaal gut gefüllt war. Inzwischen hatte auch der Musikverein Rohr Platz genommen und spielte zum Tanz auf. Zwischendurch zeigten die „kleinen“ Flying Ropes was sie alles gelernt haben. Die „kleinen“ Flying Ropes sind die Anfänger-Gruppe der Rope Skipper. Die jüngsten sind erst 7 Jahre und hatten erst vor 6 Monaten angefangen mit Rope Skipping. Später wurden noch Vereinsmitglieder geehrt, sowohl für langjährige Mitgliedschaft also auch für sportliche Erfolge (siehe nächste Seite). Als kleine Einlage zeigte die Skigymnastikgruppe unter Leitung von Heidi Schneider, was donnerstags bei der Ski - und Fitnessgymnastik so geboten wird. Die Bewirtung durch den „Neuen Ochsen“ klappte bestens und auch die Bar, welche von Vereinsmitgliedern betrieben wurde war immer umlagert. Gegen Ende des Abends wurden die Gewinner der Tombola ermittelt, und schließlich waren auch die letzten müde vom vielen Tanzen und machten sich auf den Heimweg. Es war ein gelungener Abend und viele hatten hier die erste Gelegenheit zu sehen, wozu der Bürgersaal in der Schwabengalerie genützt werden kann. *(Pius Mast)*

Im Rahmen der Winterabschlussfeier 2005 am 08. April 2005 wurden folgende Ehrungen vorgenommen werden:

Für 25 Jahre Mitgliedschaft
Stephan Glassmann, Gisela Hascher, Margot Laaser, Margarete Stadelmeier, Ursula Zoll

Für 40 Jahre Mitgliedschaft
Sieglinde Guggemos

Für 50 Jahre Mitgliedschaft werden Ehrenmitglieder
Gertrud Barck,
Werner Utz

Vereinsmeisterschaften Alpin 2005

Kinder	*Julia Neubert*
	Florian Stübenrath
Schüler	*Carina Novacek*
	Dominik Keitel
Jugend:	*Jannika Keitel,*
	Marcel Hülß
Erwachsene:	*Chris Ücker*
	Andreas Neubert
Snowboard:	*André Kempf*

Vereinslauf 2004

Jugend:	*Charlotte Ehlers*
Erwachsene	*Klaus Kempf*

alle geehrten Mitglieder auf einen Blick

„Kreuzwanderung“ – die Zweite

Nach der tollen Resonanz und dem guten Gelingen im letzten Jahr muss es natürlich einen zweiten Versuch geben. Hier noch mal in kurzen Sätzen wie es funktioniert. Erwachsene und Kinder/Jugendliche fahren gemeinsam ins Zielgebiet. Dann geht es jedoch auf zwei verschiedene Hütten. Am nächsten Tag werden die Hütten getauscht, sodass sich die Wege beider Gruppen kreuzen. Alles klar?

Die Kanisfluh von Bizau aus

Diesmal gehen wir in den Bregenzer Wald. Die Berge um Au und Damüls sind unser Ziel. Technische Schwierigkeiten sind auf Grund der Vielschichtigkeit der Teilnehmer tabu. Allerdings ist Ausdauer für 5 – 7 Stunden Gehzeit inklusive der Kraft, den Rucksack mit seiner persönlichen Ausrüstung in dieser Zeit zu tragen, ein Muss. So wie es aussieht, wird es wieder drei Gruppen geben.

Zielgruppe 1 sind Kinder von ca. 10 -12 Jahre (Fitness entscheidet s. o.).

Zielgruppe 2 sind Jugendliche ab 13 Jahre.

Die **dritte Gruppe** bilden alle Erwachsenen von 18 – 80, die Lust auf ein Bergerlebnis mit viel Schweiß aber ohne Angst haben.

Termin: Freitag, 01. Juli 2005 bis Sonntag, 03. Juli 2005
Abfahrt am Freitag wieder gegen 14 Uhr, da wir vor Ort noch ca. 2,5 Stunden aufsteigen müssen. Weitere Details werden den Teilnehmern rechtzeitig bekannt gegeben.

Anmelden bitte schriftlich bei
Hartmut Novacek, Brommerstrasse 18c, 70563 Stuttgart (Brief oder Zettel), oder per Fax unter 787 86 00 oder mit Mail an **novacek.vaihingen@tiscali.de.**

Anmeldeschluss ist Sonntag, 22. Mai 2005!
Die Teilnehmerzahl je Gruppe ist auf Grund der Hüttenkapazitäten begrenzt.

Skibasar 2005

Wie letztes Jahr soll es auch dieses Jahr wieder einen vom Schi-Verein organisierten Skibasar gebe. Er findet am **Samstag den 12.11.2005** in der Österfeldturnhalle statt. Organisiert und geleitet wird er wie im Jahr vorher von Dagmar und Hartmut Novacek. Für den Skibasar werden immer viele Helfer benötigt. Deshalb merkt euch diesen Termin in euerem Terminkalender vor, damit genügend Helfer zur Verfügung stehen.

Inline Skating beim Schi-Verein Vaihingen

Nun ist es wieder soweit, der Frühling naht mit großen Schritten und damit beginnt wieder die Zeit des Inline Skatens im Freien. Wie im Jahr 2004 wird es beim Schi-Verein auch im Jahr 2005 einen wöchentlichen Inline-Treff bzw. weitere Aktivitäten (Anfängerkurs, Ausflüge usw.) geben. Die Inline-Guides des Schi-Verein Stuttgart-Vaihingen heißen euch recht herzlich willkommen!!

Besonders beim Inline-Skating kommt man als Anfänger (aber auch als Könner) öfter mal in heikle Situationen. Dann zahlt es sich aus, wenn man einmal das richtige Verhalten gelernt hat.

Wir bieten zu Saisonbeginn (23.04.2005) und bei entsprechender Nachfrage auch während der Saison Kurse unter Leitung unserer ausgebildeten Guides an.

ab 20. April 2005 jeden Mittwoch Inline-Treff
wo: Freibadparkplatz Rosental
wann: ab 18.00 Uhr (aufwärmen, einlaufen, üben) bis 18.30 Uhr,
ab 18.30 Uhr kleinere Ausfahrten, Dauer zwischen 45 Min. und 90 Min.

Weitere Termine bitte dem Jahresprogramm und dem Sportprogramm entnehmen.
Weitere Infos auch im Internet

Wichtig: folgende Regeln sind hierbei zu beachten!

- **Turnschuhe nicht vergessen bzw. sportliche Kleidung!!!**

Schutzausrüstung

- **Knie-, Ellenbogen- und Handgelenkschützer sind Teilnahmevoraussetzung!!**
- **Das Tragen eines Helms ist Teilnahmevoraussetzung !!!**
  !!!!Kann vor Ort ausgeliehen werden!!!!

Haftungsausschluss

- **Die Teilnahme erfolgt auf eigene Verantwortung und Gefahr !**
- **Die Inline-Guides des Schi-Verein S-Vaihingen übernehmen keine Verantwortung für Verletzung und Schäden !**

So nun hoffen wir auf eine unfallfreie und schöne Inline Saison 2005.

Euere Inline-Guides
Kathrin, Alfred, Rüdiger, Walter und Jochen

Reise Vorankündigung 2006 Mezger / Heideker

Norwegen soll 2006 unser Ziel werden.

Damit alle Interessierten sich rechtzeitig darauf einstellen können, hier ein paar Infos:

Termin: 16. bis 25. August 2006, 10 Tage lang, unmittelbar in der Nachsaison!!
Wir werden mit der Color Linie (Fähre) nach Oslo in Norwegen an- und abreisen. Das ist sehr bequem. Schauen und Schlafen macht die 20-stündige Überfahrt zum Erlebnis. Lillehammer, Rondane Nationalpark, Trollstign-Paß, Norddalfjord, Adlerstraße, Geirangerfjord, Briksdal-Gletscher. Das und vieles mehr werden wir bei Wanderungen, Bootsfahrten und natürlich Busfahrten sehen und erleben. Das erfordert mehrmalige Hotelwechsel. Wanderungen bis 5 Stunden kommen vor. Es gibt *aber* auch Möglichkeiten zum Abkürzen!!! Norwegen ist nicht billig, aber was geboten wird in Hotel und Natur ist einmalig. Man muss es gesehen haben.

Geirangerfjord

Kosten: ca 1300,00 Euro DZ, EZ + 250,00 €

Genauere Ausschreibung im nächsten Vereinsheft im Herbst 2005
Wer mit will, bitte mit mir in Verbindung setzen zur unverbindlichen Anmeldung!!

Ernst Mezger, 71229 Leonberg, Walter Helmes Weg 35, Tel. / Fax 07152 - 21504

Sanitätshaus Greißinger GmbH

Orthopädie + Reha + HomeCare

Mobilitätshilfen · Pflegehilfen
Prothesen · Orthesen
Kompressionstherapie · Bandagen

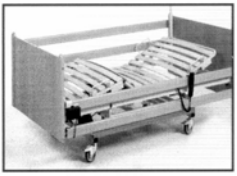

Fauststr. 3 · Stuttgart-Vaihingen
Tel. 07 11 - 90 13 70
www.sanitaetshaus-greissinger.de

Schlossbesichtigung

Baron von Bühler empfängt seine Gäste
am Samstag, 15.Okober 2005 um 17.00 Uhr im Ludwigsburger Schloss

Baron von Bühler

Eine Zeitreise steht uns bevor. Wir schreiben das Jahr 1788. Seine Durchlaucht Herzog Carl Eugen hat beschlossen, den Glanz des Württembergischen Hofes wieder einmal aufleben zu lassen und anlässlich seines 60. Geburtstages ein großartiges Fest zu veranstalten. Eine kleine Gruppe ausgewählter Bürger darf teilnehmen. Baron von Bühler, ein enger Vertrauter des Herzogs, hat den Auftrag bekommen, die bürgerlichen Gäste in die Sitten und Gepflogenheiten am Hofe einzuweisen. Er wird ihnen noch vor Ankunft der Festgesellschaft die Räume zeigen, in denen die Festlichkeiten stattfinden und sie darauf hinweisen, wie man sich bei Hofe verhalten sollte und wie nicht. Der Baron kann es sich nicht verkneifen, über noch nicht bekannte Begebenheiten am Hofe zu plaudern, die nicht für die große Öffentlichkeit bestimmt sind. Natürlich fällt ihm auch die eine oder andere lustige Anekdote ein, die bestimmt zur allgemeinen Erheiterung beitragen wird.
Für Kinder im Alter von 6-10 Jahren wird eine **Kinderführung** angeboten.

Die Hin- und Rückreise werden wir jedoch mit Verkehrsmitteln des 21. Jahrhunderts zurücklegen: mit S-Bahn und Bus.

Treffpunkt: **Samstag, 15. Oktober 2005 15.40 Uhr Bahnhof Vaihingen Gleis 3**
Abfahrt S-Bahn: **15.50 Uhr**

Bezahlen müssen wir die Führung nicht in Taler, sondern in Euro. Der Preis hängt von der Gruppengröße ab.

Preis pro Erwachsener
bei 15 Teilnehmern **10,00 €,**
bei 30 Teilnehmern **7,00 €**
zuzüglich Fahrkarten.
Preis pro Kind
bei 10 Kindern: **5,00 €,**
bei 20 Kindern **3,75 €**
zuzüglich Fahrkarten.

Schloss Ludwigsburg

Nach der Führung stärken wir uns in der **Gaststätte "Lindenstüble"**, Friesenstr. 6 in Zuffenhausen

Nähere Informationen und Anmeldung bei:
Sylke Griesinger, Tel.: 6772909, oder email: **Sylke.Griesinger@gmx.de**

Neues Sportangebot gestartet

„Tanzen (auch für Anfänger)
unter fachlicher Anleitung“

Das neueste Sportangebot beim Schi-Verein wurde erfolgreich gestartet. Seit dem 10. April 2005 wird beim Schi-Verein auch getanzt. Hier soll in lockerer Form den Vereinsmitgliedern das Tanzen nahe gebracht werden, oder den schon etwas geübteren Tänzern neue Schritte oder Tänze beigebracht werden. Bei der 1. Übungsstunde waren im Anfängerkurs ca. 30 Paare erschienen, im Alter zwischen 15 und 70 Jahren, welche entweder noch keine Erfahrung im Tanzen hatten, oder bei denen der Tanzkurs schon Jahrzehnte zurücklag und die deshalb gerne die Möglichkeit zur Auffrischung nutzen wollten. Jung und Alt übten voller Eifer 90 Minuten lang unter Anleitung von Bernhard Müller die ersten Tanzschritte. Begonnen wurde mit langsamem Walzer und Cha Cha Cha.

die „Vortänzer“ – Bernhard und Anke

der Anfängerkurs beim Üben

Nach den Anfängern waren dann die fortgeschrittenen Mitglieder am Zuge. Auch hier war der Andrang groß. Aber mit dem Bürgersaal stand ja ein genügend großer Raum zur Verfügung.
Wir hoffen, dass das Angebot weiterhin so begeistert angenommen wird und wir beim Schi-Verein immer mehr geübte und begeisterte Tänzer bekommen. Dann wird beim nächsten Winterabschlussball jeder zeigen können, was er gelernt hat. *(Pius Mast)*

Termin: Im vierzehntägigen Wechsel:
ungerade Woche: Anfänger gerade Woche: Fortgeschrittene
Jeden Sonntag ab 18.45 offenes Tanzen für alle Mitglieder (wenn Interesse)

Vereinsmeisterschaft Alpin am Grünten

am 19. Februar 2005 - Grippe verhindert Rekordbeteiligung

Alles sah nach einer Rekordbeteiligung dieses Jahr aus. Nahezu 70 Teilnehmer hatten sich angemeldet. Das Bus - Transportproblem wurde schon diskutiert. Da schlug ab Mittwoch die Grippe zu. Ohne Zweifel, der Grippevirus hatte unsere Alpinen getroffen. Bei Wolfgang und Teresa stand das Telefon kaum mehr still. Es kam immer öfter eine Grippe bedingte Absage an. So blieben von den ursprünglich 70 Teilnehmern bei der Vereinsmeisterschaft gerade noch 45 übrig. Am Samstagmorgen bei der Abfahrt in Vaihingen gab es Schneefall. Trotzdem oder gerade deshalb waren alle pünktlich in der Frühe am Bus. Unerwartet verlief die Anfahrt nach Kranzegg aber ohne Probleme. Weder Wetter noch WM in Oberstdorf standen gegen uns. Bei den Vereinsmeisterschaften lief auch alles bestens ab. Bereits um 13 Uhr waren zwei Durchgänge bei gutem Wetter und Verhältnissen durchgeführt. So hatten alle noch Zeit zum freien Fahren. Etwas müde aber bei bester Stimmung kam man um 19 Uhr im tief verschneiten Vaihingen wieder an. Traditionell wartete in der Skihütte das vorbereitete Abendessen. Es standen sogar drei Gerichte zur Auswahl!!! Wie immer war die Siegerehrung ein großes Ereignis. Es braucht viel Zeit bis jeder Teilnehmer Urkunde, Plakette, Ehrenpreis und Beifall empfangen hat. Um 22 Uhr hatten aber schließlich alle ihre Urkunden und Preise ausgehändigt bekommen. Alle zog es dann doch heim, man war schließlich bereits seit 5 Uhr unterwegs. Gibt es nun 2006 einen Teilnehmerrekord? Was machen wir dann in der Hütte? Aber auch da wird uns etwas einfallen. Wenn sich alle Grippe - Schutzimpfen lassen, klappt es bestimmt nächstes Jahr. Denn eines wurde wieder unter Beweis gestellt, unsere „Alpine Vereinsmeisterschaft“ macht immer viel Freude.

die Sieger bei den alpinen Vereinsmeisterschaften: v.l.n.r. C.Novacek, F.Stübenrath, C.Ücker, J.Neubert, A.Neubert, A.Kempf, D.Keitel, J.Keitel

Deshalb Dank an alle, die mitgeholfen haben, dass der Tag mal wieder spitze war.
Dank gebührt auch der Vereinsleitung für die großzügige Unterstützung der Meisterschaft. Die Meisterschaft ist nicht gerade billig. Aber die Förderung der Jugend steht beim Schi-Verein in guter Tradition. Das ist gut so!!! Übrigens alle Organisatoren haben zugesagt, nächstes Jahr wieder zur Verfügung zu stehen.
Die Ergebnisse kann jeder der angefügten Liste selbst entnehmen. *(Ernst Mezger)*

Ergebnisliste Vereinsmeisterschaft Alpin 2005

Grünten 19. Februar 2005

Platz	Name	Jahrg.	1. Lauf	2. Lauf	Ges.Zeit
1.	Ücker, Lena	01	4,06.26	4,45.19	8,51.45
1.	Ücker, Felix	98	1,05.57	1,04.87	2,10.44
1.	Kempf, Emanuel	96	1,06.16	1,05.26	2,11.42
1.	Griesinger, Jeanette	96	1,25.87	1,27.35	2,53.22
1.	Stübenrath, Florian	95	55.35	56.81	1,52.16
2.	Hülß, Christian	94	1,05.61	1,09.52	2,15.13
1.	Neubert, Julia	94	49.54	52.20	1,41.74
2.	Griesinger, Nadine	94	1,26.81	1,50.41	3,17.22
3.	Bast, Jacqueline	94	4,55.21	1,03.03	5,58.24
1.	Stübenrath, Tamara	93	49.96	55.47	1,45.43
1.	Metsch, Tobias	92	3,56.40	1,02.27	4,58.67
1.	Czegley, Marcel Snowboard	93			1,23.66
1.	Keitel, Dominik	90	48.90	47.90	1,36.80
2.	Emhardt, Yannik	90	54.98	55.09	1,50.07
3.	Emhardt, Philipp	91	1,52.02	54.11	2,46.13
1.	Novacek, Carina	90	47.20	47.22	1,34.42
2.	Schneider, Karen	91	51.18	51.51	1,42.69
3.	Bast, Jennifer	91	1,10.72	56.11	2,06.84
1.	Czegley, Kerstin Snowboard	91	1,19.53	1,18.64	2,38.17
1.	Kohmann, Nils	88	48.10	46.38	1,34.48
1.	Kempf, Andre Snowboard	89	1,05.61	1,03.13	2,08.74
1.	Keitel, Jannika	88	1,0157	56.29	1,57.86
1.	Hülß, Marcel	87	42.12	41.47	1,23.59
1.	Sonntag, Esther	70	1,15.31	1,08.40	2,23.71
1.	Ücker, Ralf	68	52.90	50.40	1,43.30
1.	Ücker, Christiane	67	48.23	49.17	1,37.40
2.	Müller, Anke	67	50.99	51.42	1,42.41
3.	Griesinger, Sylke	66	1,10.30	1,13.49	2,23.79
1.	Neubert, Andreas	62	45.05	45.57	1,30.62
2.	Hülß, Wolfgang	61	47.08	48.06	1,35.14
3.	Emhardt, Frank	61	46.83	48.65	1,38.48
4.	Kienle, Uwe	60	49.39	50.56	1,39.95
5.	Müller, Bernhard	64	55.43	53.26	1,48.69
1.	Stübenrath, Ursula	61	1,05.00	1,03.03	2,08.03
2.	Lis, Teresa	62	1,11.82	1,10.51	2,22.33
1.	Emhardt, Sigrid	59	51.86	50.44	1,42.30
2.	Schwarz, Susanne	59	59.42	57.43	1,56.85
3.	Schneider, Alexan-dra	58	2,21.07	2,20.46	4,41.53
1.	Bast,Roger	59	52.85	51.78	1,44.63
1.	Novacek, Hartmut	58	50.00	49.47	1,39.47
1.	Kempf, Ingrid	54	1,39.22	1,11.30	2,50.52
1.	Kempf,Klaus	54	49.24	49.79	1,39.03
2.	Schneider, Werner	54	1,11.67	1,16.21	2,27.88
1.	Köck, Franz	41	51.93	51.66	1,43.59
1.	Guggemos, Manfred	36	50.73	50.53	1,41.26

Vereinsmeister Alpin 2005

Name	1. Lauf	2. Lauf	Ges.Zeit
Carina Novacek	47.20	47.22	1,34.42
Dominik Keitel	48.90	47.90	1,36.80
Jannika Keitel	1,01.57	56.29	1,57.86
Marcel Hülß	42.12	41.47	1,23.59 **Bestzeit!!**
Christiane Ücker	48.23	49.17	1,37.40
Andreas Neubert	45.05	45.57	1,30.62
Andre Kempf Snowboard	1,05.61	1,03.13	2,08.74

Impressionen von den Vereinsmeisterschaften

Faschingsausfahrt Geislhochalm (05.02-11.02.2005)

Eine traumhafte Skiwoche auf einer Berghütte

Nachdem die Teilnehmer der letzten Faschingsskiausfahrt auf die Geislhochalm so geschwärmt hatten, haben wir aufgrund des erhöhten Platzkontingentes von insgesamt 55 Personen einen der heiß begehrten Plätze erhalten. Gespannt, wie denn so ein einwöchiger Skiurlaub auf einer Hütte mitten im Skigebiet sein würde, ging es am Samstag früh mit großen Erwartungen los. Ab ca. 9 Uhr waren die ersten im Skigebiet, um bei strahlendem Sonnenschein und besten Pistenverhältnissen den ersten Urlaubstag zu genießen. Als gegen 15.30 die Letzten ihr Gepäck an der Talstation abgegeben hatten,

8 von 55 begeisterten Skifahrern auf der Geislhochalm

wurde mit vereinten Kräften das Gepäck mittels Gondel und Pistenbulli auf die Geiselhochalm transportiert. Aber wohin mit dem ganzen Gepäck?? Nichts ahnend bzw. zu naiv, was uns auf der Geislhochalm erwartet, hatten die Neulinge viel zu viel mitgenommen. Die von Teresa gut ausgeklügelte Zimmereinteilung musste kurzfristig geändert werden, da uns nicht alle zugesagten Zimmer zur Verfügung standen. Am Ende waren nahezu alle mit ihren Zimmernachbarn, mit denen sie es die nächsten Tage in einem sehr beengtem Umfeld aushalten mussten, zufrieden. Da es in der vergangenen Woche kräftig geschneit hatte und der Wetterbericht super Wetter vorhergesagt hatte, konnte einer schönen Ferienwoche nichts mehr im Wege stehen. Die ganze Woche über waren idealste Bedingungen, erst am Abreisetag hat das Wetter umgeschlagen.

Schon früh morgens ging´s los. Kaum hatten die ersten Lifte offen, waren wir schon auf der Piste. Es ist schon genial, einfach nach dem Frühstück die Ski anzuschnallen und los zu fahren. Die zeitaufwändige Anreise wie bei den sonst üblichen Skiurlauben entfällt. Aufgrund des noch überschaubaren Skigebietes, 55 km mit allen Schwierigkeitsgraden, hat man tagsüber einen Großteil der Gruppe getroffen, und konnte sich bei Bedarf diesen anschließen. Ein Erlebnis der besonderen Art war das von Wolfgang organisierte Fackelskilaufen. Mit dem Pistenbulli ging´s nach dem Abendessen den Berg hin-

auf. Oben angekommen wurden Fackeln verteilt, die uns den Weg zurück zur Hütte zeigten. Ein weiteres Highlight war die Schlittenabfahrt auf Österreichs längster Rodelbahn (14 km). Mit ca. 20 Rodeln und insgesamt 30 Wagemutigen ging´s gemeinsam ins Tal hinab. Da die Rodelbahn nicht besonders steil und der Schnee ziemlich weich war, war es für zwei Rodler auf einem Schlitten recht mühsam ins Tal zu gelangen. Glücklich und durchnässt sind wir alle gut unten angekommen. Ich denke, es hat allen gefallen diese Alternative des Wintersports zu nutzen. Eine geplante Tiefschneeabfahrt abseits der Pisten konnte leider nicht durchgeführt werden, da die Lawinengefahr zu groß war. Nach Liftschluss hatten wir die Geislhochalm nahezu ganz alleine, so das wir den Sonnenuntergang in entspannter Atmosphäre auf der Terrasse genießen konnten.
Bevor es dann zum Abendessen ging wurde die Sauna von vielen Skifahrern genutzt. Es ist schon toll, wenn man sich zur Abkühlung im Schnee wälzen kann. Bibber, Bibber!!!
Maria, die junge, dynamische Chefin, hat uns mit ihrer Mannschaft wieder bestens bewirtet. Zu Fasching wurden wir mit Maria´s Requisiten wieder toll kostümiert. Mancher Mann hatte sich jedoch in seinem „Frauenoutfit“ nicht besonders wohl gefühlt. Bei fetziger Hüttenmusik ging die Faschingsparty bis weit nach Mitternacht.

Après-Ski auf der Terrasse der Geislhochalm

Auch an den anderen Abenden, an denen Mäxle, Binokel gespielt und viel diskutiert wurde (Ehe, alternativ Medizin, Jugendliche und Alkohol), ist es oft sehr spät geworden. Es waren immer die gleichen, die erst nach Mitternacht in die Betten gekommen sind.
Gesundheitlich hatten wir auch dieses Jahr den einen oder anderen Ausfall zu verzeichnen. Ein Grippe- /Erkältungsvirus hat Einzelne aus der Gruppe gezwungen, halbe oder tageweise das Bett zu hüten. Am schlimmsten hat es jedoch Astrid getroffen, die sich am vorletzten Tag bei einer Buckelpistenabfahrt den Ellenbogen gebrochen hat. Da schon spät am Abend, wurde die Fraktur von Wolfgang und Karin in der Hütte fachmännisch notversorgt. Am nächsten Tag ging´s zu einem Arzt im Tal, der die Schwere der Verletzung feststellte und den Arm eingipste. Nach sechs traumhaft schönen Tagen ging am Freitag Nachmittag , leider viel zu früh, diese Ausfahrt zu Ende.

Fazit: Wir hatten eine wunderschöne Woche. Die Gruppe hat sich trotz beengter Gegebenheiten oder gerade deshalb sehr gut verstanden. Nachdem wir uns an die einfachen Verhältnisse auf der Hütte gewöhnt hatten, haben die vielen Vorteile, die die Hütte bietet, überwogen. Wir werden sicher beim nächsten Mal wieder mit dabei sein.
(Julia + Andreas Neubert)

Wochenend-Skiausfahrt Pfunds 04.03.-06.03.2005

Ein gemütliches Wochenende mit „schöner Aussicht“

Die Wochenendausfahrt nach Pfunds fand am 04.03-06.03.05 statt. Am Freitag Nachmittag ging es vom Vereinsheim der Ski-Zunft Rohr los. Durch die große Nachfrage war der Doppelstock-Bus voll bepackt. Am Samstagmorgen war klar, dass dies ein herrlicher Tag werden sollte, denn vom Frühstückstisch in unserer Pension „Schöne Aussicht“ sah man schon die Sonne am wolkenlosen Himmel hervorkommen. Mitten im vielseitigen Schigebiet „Serfaus-Fiss-Ladis“ konnten dann alle einen wirklich traumhaften Tag bei strahlender Sonne und gutem Schnee erleben. Am Sonntag ging es dann nach Italien ins Skigebiet „Schöneben“ am Reschensee. Dieses Skigebiet im Dreiländereck ist zwar überschaubar, hat uns aber durch aufkommenden Wind und Schneefall vollkommen ausgereicht. Am Ende waren Alle sehr zufrieden mit dem schönen und verletzungsfreien Wochenende. *(Uwe Keitel)*

Après Ski in Fiss-Ladis

Ski-Jugendausfahrt (10-14 jährige) 11.03.-13.03.2005

Wir trafen uns bei Wolfgang und starteten mit einem Mini-Bus und einem Privat-Pkw. Bei Ulm stieg noch Chrissi zu. Ursprünglich sollte Damüls unser Ziel sein, doch wir konnten dort nicht untergebracht werden. Unsere Pension in Mittelberg erreichten wir ohne weiteren Stopp und nahmen die Zimmereinteilung vor. Ein leckeres Abendessen erwartete uns. Da wir uns noch nicht ausgetobt hatten, flogen im oberen Stockwerk die Kissen. Nach dem Mäxle-Spielen sah keiner mehr so aus wie vorher, mindestens zwei schwarze Punkte zierten jedes Gesicht. Nach dem Frühstück beschlossen wir, in Jungholz Ski zu fahren. Ein wenig Sonne, Nebel und Schneefall wechselten sich auf der Piste bei guten Schneeverhältnissen ab. Am nächsten Morgen wurden wir von weiterem Neuschnee überrascht. Als Skigebiet wählten wir Oberjoch. Bei strahlendem Sonnenschein schwitzten wir. Am Nachmittag verwandelte sich das Gebiet in eine Buckelpiste. Die Zeit verging viel zu schnell und wir mussten die Heimreise antreten. Unterwegs verzehrten wir eine leckere Pizza.

Wir danken Wolfgang, Teresa und Andreas für die tolle Ausfahrt. *(Nadine Griesinger)*

Jugend-Skiausfahrt nach Damüls, Fontanella

Für Jugendliche ab 14 Jahren 18.03-20.03.05

Als wir uns am 18. März um 14 Uhr bei Wolfgang getroffen hatten, war uns allen mehr nach Freibad (24°), als nach Skifahren, denn das Wetter war einfach super. Trotzdem fuhren wir (3 Mädels, 7 Jungs, Wolfgang und Theresa) mit etwas Verspätung los und kamen nach 5 Stunden gefährlicher Fahrt (Wolfgangs Fahrstil) und einem kurzen Zwischenstopp (mit Duftsocken) gut in Fontanella an. Nachdem wir unsere Zimmer bezogen hatten, ging es auch gleich ans Kochen, Spaghetti Bolognese. Nach einer mehr oder weniger kurzen Nacht sah das Wetter am nächsten Morgen nicht so überzeugend aus. Dick eingepackt wagten wir uns auf den Berg, wo uns strahlender Sonnenschein empfing. Schnell wurde eine Schicht nach der anderen wieder ausgezogen. Bei diesem tollen Wetter machte das Fahren natürlich viel Spaß und die Jungs vergnügten sich den ganzen Tag im Funpark, während Sabrina und Jannika ihre ersten Versuche auf dem Snowboard wagten. Völlig durchgeschwitzt kamen wir zur Hütte zurück, wo sogleich ein heftiger Kampf um die Dusche entbrannte. Nach einem weiteren lustigen Abend, ging es am nächsten Morgen wieder auf die Piste, wo die Sonne vom Himmel brannte. Nach einem weiteren schönen Skifahr-Tag, mussten wir uns um 16.00 Uhr wieder auf den Rückweg machen. Nach einem Zwischenstopp in einer Pizzeria in Ulm (lecker), kamen wir etwa gegen 21.00 Uhr wieder in Stuttgart an.

Unsere Bilanz: ein genähtes Kinn (Marcel), ein aufgespießter Oberschenkel und blutende Nase (Nils), ein verdrehter Halswirbel (Philipp), Sonnenstich (Jannika, Sabrina), Kopfverletzung (Benni), sowie Sonnenbrand und blaue Flecken bei Allen! Trotzdem hatten wir alle super viel Spaß und bedanken uns bei Wolfgang und Teresa für die Organisation! *(Sabrina und Jannika)*

Zum Saisonabschluß an den Arlberg Sa. 16.04.2005

Kurz nach 5 Uhr startete der Bus mit 29 Skifahrern, die sich im Frühling nochmals auf die Bretter stellen wollten. Nach einer zügigen Fahrt und einer Stärkung mit Sekt/Orange erreichten wir unser Ziel. Der Bus parkte an der Alpe Rauz. Dort musste eine Entscheidung gefällt werden: Gleich ins Skigebiet von St. Anton hochschweben, oder mit dem (kostenlosen) Skibus Lech/Zürs ansteuern.
Am Morgen präsentierte sich der Schnee noch in einem harten Zustand. Die Spuren der Pistenwalzen, die teilweise in dreizehn Reihen nebeneinander gefahren waren, ließen sich gut erkennen. Das Arlberger Motto:
"Mehr Raum, mehr Zeit" traf voll zu, es gab keinerlei Warteschlangen an den Liften und wir konnten unsere Schwünge auf ziemlich leeren Pisten ziehen. Die Sonne ließ den Schnee weich und weicher werden. Gegen Mittag bewölkte es sich zwar etwas, doch die befürchtete Wetterverschlechterung blieb zum Glück aus.

Wie ein Magnet wirkte der "Mooserwirt" wo wir uns zum Apres-Ski trafen. Es blieb uns ein Rätsel, woher plötzlich die vielen Menschen zusammenströmten. Viele bekannte Songs verschiedenster Musikrichtungen tönten lautstark aus den Boxen - die Stimmung stieg. Ein Mann in Tracht führte uns eine kleine Abfahrt auf Holzski mit Bierglas in der Hand vor. Anschließend konnten Autogrammjäger ein signiertes Bild von ihm ergattern und er legte noch einen Strip hin.
Gegen 18.15 Uhr brachen wir von der Hütte auf, um die Rückfahrt anzutreten. Diese verlief recht leise, denn die meisten erholten sich vom stressigen Tag durch ein erholsames Schläfchen.
Wir bedanken uns bei Torsten für die gelungene Organisation und die Reiseleitung. Unser Dank gilt auch dem Busfahrer Michael, der uns um 22.30 Uhr zum Parkplatz der Skizunft Rohr zurückbrachte. *(Sylke Griesinger)*

Alles für Ihre Gesundheit!

perma-trade®

Wasserbehandlung mit Zukunft

Wasser zum Wohlfühlen

Mehr als reiner Kalk- und Rostschutz

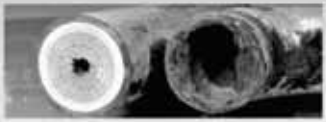

Chemiefreie Wasserbehandlung

- Kalkschutz
- Korrosionsschutz
- Schutzschichtbildung
- Vitalisierung des Wassers
- Energieeinsparung

Mit Sauerstoffaktivierung des Wassers

- Badideen und Konzepte
- Badsanierung komplett
- Lieferung und Montage
- Ausstellung
- Betriebskooperation Die3
- Gasheizung und Solaranlagen
- Sämtliche Blecharbeiten
- Kundendienst

SANITÄR Marquardt

Robert-Koch-Straße 53

70563 Stuttgart - Vaihingen

Telefon: 0711 • 90 13 80

Email: info@sanitaer-marquardt.de

Internet: www.sanitaer-marquardt.de

Ski-Ausfahrt nach Saalbach Hinterglemm

Bei der Wochenendausfahrt vom 21.01. – 23.01.2005 fuhr der Schi-Verein wieder nach Saalbach Hinterglemm und übernachtete im Salitererhof. Leider liegt uns zu dieser Ausfahrt kein Bericht vor. Nur diese Bild hat den Weg in die Redaktion gefunden. Jeder kann jetzt überlegen was es darstellen soll.

Verwaltung des Mitgliederbestandes

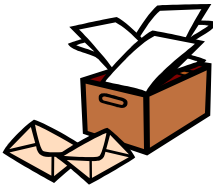

Viele Mitglieder haben wahrscheinlich bemerkt, dass dieses Jahr die Beitragsabbuchung beziehungsweise die Rechnung nicht mit Beginn des neuen Jahres kam, sondern erst jetzt erfolgt ist. Dies liegt nicht daran, dass der Verein auf den Beitrag verzichten möchte oder den Beitrag nicht benötigt, sondern ist dadurch bedingt, dass unsere Vereinsverwaltung auf ein neues Datenverarbeitungssystem umgestellt wird. Bisher wurde die Vereinsverwaltung von einer Bank gemacht, was mit der Zeit etwas unflexibel wurde, denn die Mitgliederdaten gab es nur einmal im Jahr als Papierausdruck was natürlich nur im Januar aktuell ist. Als die FamilienCard in Stuttgart eingeführt wurde, war es notwendig die Daten der Mitglieder, welche eine Rückerstattung des Beitrages wollten an das Sozialamt zu melden. Dies war mit Papierausdrucken nicht zu machen. Aus diesen Gründen wurde beschlossen, die Vereinsverwaltung in eigener Regie zu übernehmen und damit auch die Abbuchungen und die Rechnungen selber zu erstellen. Da diese Aktion einige Zeit benötigte sind wir erst jetzt bereit die Abbuchungen vorzunehmen. Die Mitgliederdaten mussten teilweise manuell übertragen werden, und so kann es möglich sein, dass es im ersten Jahr ein paar Ungereimtheiten geben kann. **Sollte bei jemandem etwas Falsches abgebucht werden, so bitten wir Sie dies umgehend bei der Geschäftsstelle zu melden (Karin Keitel, Tel: 73 15 54)**, damit wir es umgehend korrigieren können. Im nächsten Jahr hoffen wir dann, alle Datensätze korrigiert zu haben und werden wie gewohnt mit Beginn des Jahres den Beitrag abbuchen bzw. eine Rechnung schicken können. *(Pius Mast)*

Erwachsenen-Weihnachtsfeier beim Schi-Verein 2004

Weihnachtliche Stimmung in der Skihütte

Wie jedes Jahr, wurde das Jahr beim Schi-Verein mit einer Weihnachtsfeier abgeschlossen. Am 12. Dezember 2004 kamen circa 40 Mitglieder in die Skihütte, um gemeinsam einen besinnlichen und auch fröhlichen Ausklang des Schi-Vereinsjahres zu feiern. Elfriede Marquardt hatte wie immer alles bestens vorbereitet, so dass einem gemütlichen Nachmittag nichts mehr im Wege stand. Zunächst gab es Kaffee und Kuchen und anschließend eine Weihnachtsgeschichte. Für die musikalische Unterstützung kamen noch drei junge Damen (Elfriedes Nichten), welche mit verschiedenen Instrumenten den Ton angaben und die Weihnachtslieder, die alle gerne mitsangen, begleiteten.

Die Stimmung war sehr gut in der Skihütte. Als es Dunkel wurde, präsentierte Horst Franke, ein alter Schi-Vereinler, eine Einladung aus dem Jahr 1951. Diese Einladung enthielt viele alte Lieder und auch Gedichte (auf unserer Homepage im Internet ist eine Kopie der Einladung mit den Liedern zum Anschauen verfügbar). Da viele Mitglieder da waren, welche sich noch gut an diese alten Zeiten erinnern konnten, wurden die alten Lieder mit wachsender Begeisterung gesungen. Die Stimmung war bestens und es sollte lange dauern bis schließlich auch der Letzte die Skihütte Richtung Heimat verließ. *(Pius Mast)*

Elfriede beim Lesen der Weihnachtsgeschichte

Ewige Bestenliste der Läufer

Stand 01.01.2005

In die ewige Bestenliste ist etwas Bewegung gekommen. Der Vorsprung von Wolfgang Schröder ist auf nur noch 21 Sekunden geschmolzen. Trotzdem - noch immer hält er den Marathon-Vereinsrekord und dies seit nunmehr 15 Jahren. Allerdings - wer weiß, wie die Tabelle aussähe, wenn bei der Auswertung Alter und Geschlecht mit entsprechenden Faktoren berücksichtigt würden. Die Möglichkeit hierzu bietet der sog. "age grading calculator". Dabei wird aus den Eingangsdaten Wettkampfstrecke, Laufzeit, Alter und Geschlecht eine virtuelle Laufzeit ermittelt. Wer Interesse hat, seine Marathon-, Halbmarathon-, 10 km- oder sonstige Leistung alters- und geschlechtsgewichtet mit den Ergebnissen anderer Läufer zu vergleichen, soll sich bei mir melden. Ich sende ihm/ihr gerne die entsprechende Datei zu. Dankbar bin ich auch über Rückmeldungen darüber, ob Interesse besteht- parallel zum Zeitschätzlauf - jährlich einen alle Altersklassen übergreifenden Schi-Vereinsmeister z. B. über 10 km, Halbmarathon oder Marathon zu küren. Zugrunde gelegt werden könnten die mir gemeldeten Jahresbestzeiten der interessierten Schi-Vereins-Mitglieder. Übrigens - altersgewichtet entsprechen die 2:59:14 die Wolfgang Schröder 1989 in München gelaufen ist immerhin einer Zeit von 2:57:31. Übertroffen wird diese Leistung aber von den 3:02:52, die Günther Borm - ebenfalls 1989 in München - gelaufen ist. Seine Endzeit entspricht altersgewichtet einer Leistung von 2:49:34. "Chapeau" Günther. Damit hättest du die Krone auf.

Auf viele Kommentare und Anregungen freut sich Michael Schwarz

Männer Rosentallauf (2 Runden)			
Zeit	**Name**	**Datum**	**Ort**
30:25	Michael Schwarz	29. Sept. 2002	Stuttgart
30:39	Udo Jacobi	10. Juli 1993	Stuttgart
30:43	Laurent Leloup	29:Sept. 2002	Stuttgart
30:49	Peter Kohmann	30. Sept. 2001	Stuttgart
33:06	Andreas Schlüter	30. Sept. 2001	Stuttgart
Rosentallauf (1 Runde)			
14:42	Bernhard Völker	26. Sept. 1992	Stuttgart
15:25	Siegfried Stewin	29. Sept. 2002	Stuttgart
17:48	Ralph Grumm	24. Sept. 2000	Stuttgart
10 km			
37:12	Michael Schwarz	24. April 2004	Filder-Volkslauf
38:42	Günther Borm	14. Okt. 1989	Pforzheim
39:04	Bernhard Völker	24. Juni 1990	Stuttgart
39:38	Andreas Neubert	Nov. 2001	Schwaikheim
41:59	Siegfried Stewin	3. Juli 1998	Reutlingen
42:16	Andreas Schlüter	9. Nov. 2003	Eppelheim
46:42	Ralph Grumm	24. Juni 1990	Stuttgart
47:47	Willi Kuhn	2000	Böblingen
47:51	Detlef Mammen	24. Juni 1990	Stuttgart
Halbmarathon			
1:21:57	Michael Schwarz	24. April 1999	Murr
1:27:10	Peter Kohmann	16. Sep. 2001	Karlsruhe
1:29:04	Günther Borm	6. Mai 1989	Pforzheim
1:29:43	Andreas Neubert	16. Sep. 2001	Karlsruhe
1:32:12	Siegfried Stewin	22. Mai 1999	Germersheim
1:32:21	Bernhard Völker	20. Mai 1990	Leinfelden
1:36:48	Andreas Schlüter	30. Juni 2002	Stuttgart
1:48:54	Willi Kuhn	31. März 2001	Neuenstadt a. K.
1:49:36	Ralph Grumm	31. März 2001	Neuenstadt a. K.
1:50:50	Detlef Mammen	21. Mai 1989	Leinfelden

25 km			
Zeit	**Name**	**Datum**	**Ort**
1:39:56	Michael Schwarz	18. Okt. 1998	Hildrizhausen
1:45:01	Günther Borm	13. Mai 1989	Friedrichshafen
1:48:25	Andreas Neubert	15. Okt. 2001	Hildrizhausen
1:50:49	Bernhard Völker	27. Mai 1990	Gerlingen
1:54:16	Siegfried Stewin	15. Okt. 1998	Hildrizhausen
1:58:53	Andreas Schlüter	20. Okt. 2002	Hildrizhausen
2:15:43	Detlef Mammen	5. Mai 1991	Gerlingen
2:23:52	Ralph Grumm	15. Okt. 2000	Hildrizhausen
Marathon			
2:59:14	Wolfgang Schröder	23. Apr. 1989	München
2:59:35	Peter Kohmann	19. Okt. 2003	Echternach
2:59:54	Michael Schwarz	19. Okt. 2003	Echternach
3:02:52	Günther Borm	23. Apr. 1989	München
3:07:44	Andreas Neubert	5. Okt. 2003	Köln
3:18:15	Stephan Flues	17. Mai 1987	München
3:21:53	Walter Willinsky	17. Mai 1987	München
3:25:24	Udo Jacobi	1986	München
3:26:58	Bernhard Völker	07. Okt. 1990	Karlsruhe
3:27:19	Siegfried Stewin	03. Okt. 1999	Köln
3:35:01	Jürgen Keller	17. Mai 1987	München
3:38:44	Andreas Schlüter	25. Mai 2003	Heilbronn
3:51:13	Werner Imhoff	17. Mai 1987	München
3:54:13	Peter Hamann	17. Mai 1987	München
3:55:44	Manfred Elsässer	17. Mai 1987	München
4:06:56	Ralph Grumm	17. Mai 1987	München
4:11:48	Willi Kuhn	1996	Basel
4:14:18	Detlef Mammen	23. April 1989	München
4:19:06	Werner Jung	17. Mai 1987	München
100 km			
9:43:00	Andreas Neubert	Juni 2002	Biel/Bienne
10:15:07	Matteo Gaeta	7. Juni 1997	Biel/Bienne
10:18:00	Günther Borm	15. Juni 1984	Biel/Bienne
10:49:50	Wolfgang Schröder		Biel/Bienne
10:54:49	Siegfried Stewin	12. Juni 1998	Biel/Bienne
12:19:12	Bernhard Völker	7. Juni 1997	Biel/Bienne
Frauen **Rosentallauf (1 Runde)**			
18:57	Susanne Schwarz	30. Sep. 2001	Stuttgart
10 km			
49:50	Susanne Schwarz	5. Mai 1996	München
Halbmarathon			
1:37:52	Astrid Sandweg-Kohmann	5. Mai 1996	Karlsruhe
1:44:24	Monika Werner	15. Sept. 2002	
1:53:28	Susanne Schwarz	20. Juni 004	Stuttgart
2:17:04	Margot Laaser	22. Juni 2003	Stuttgart
Marathon			
3:43:44	Monika Werner	26. Okt. 2003	Frankfurt
4:28:43	Astrid Sandweg-Kohmann	1987	Karlsruhe

Gesund durch Bewegung seit 1998

Die Montags Gymnastik in der Pfaffenwaldschule, ein kurzer Rückblick

Etwas zäh war der Anfang schon, im Frühjahr 1998. Viele Mitglieder waren aus verschiedenen Gründen skeptisch und stellten die Frage, warum noch eine Gymnastik. Damals wurde übersehen, dass die Turnhalle donnerstags immer voller wurde, und manche den Anforderungen nicht mehr gerecht wurden. Eine Gymnastik für ältere Mitglieder war die Überlegung zu „Gesund durch Bewegung“

Die Beweglichkeit im Alter ist von großem Vorteil und deshalb wichtig. So begann man im oberen Saal der Österfeldturnhalle. Das war zwar nicht optimal aber, getreu dem Spruch „aller Anfang ist schwer“, war man optimistisch. 1999 konnte dann die Turnhalle der Pfaffenwaldschule bezogen werden. Das war wirklich ein Fortschritt. Durch die Glasfenster sah man unser Tun auch draußen. Über 10 Anwohner der näheren Gegend fragten an ob sie mitmachen dürfen. Sie durften und sind noch heute dabei.

Bis Sommer 2002 wurde ein Zusatzbetrag von 3 DM / Stunde bezahlt. Bei der Jahreshauptversammlung 2002 wurde beschlossen, dass die Zuzahlung abgeschafft wird. Ab Oktober 1999 ist die bestens ausgebildete Elisabeth Stradinger als Übungsleiterin für uns aktiv. Flott, interessant und wirkungsvoll ist jede Übungsstunde. So ist es kein Wunder, dass die Turnhalle jeden Montag sehr gut besucht ist. Die nicht sehr große Halle ist voll. Von den 30 Mitgliedern, die hierher kommen, sind über 20 jeden Montag da.

Das sah man auch am letzten Abend vor Weihnachten. Nach kürzerem Sport wurde ganz einfach in der Halle noch etwas mit Glühwein und leckeren Backwaren gefeiert. Dabei ist dann auch das Bild oben entstanden.

(Ernst Mezger)

Unser Motto
„Gesund durch Sport“

Winter 2005 im Rosental

Ski und Rodel gut bei der Skihütte im Rosental

Dieses Jahr gab es endlich einmal wieder einen richtigen Winter in Stuttgart. Das Rosental mit unserem Vereinsgelände war prädestiniert, diese Wochen gebührend zu feiern. Endlich kam unser Spurschlitten, den der Schi-Verein schon seit Jahrzehnten benützt, um Loipen im Rosental zu präparieren, voll zum Einsatz. Wochenlang konnte auf drei verschieden langen Loipen im Rosental Langlauf betrieben werden. Gleichzeitig war auch auf dem Schlittenhang bei der Skihütte immer viel Betrieb. Kurz entschlossen haben deshalb ein paar Vereinsmitglieder an mehreren Sonntagen im Winter die Hütte außerplanmäßig bewirtschaftet. Eine Schneebar wurde am Eingang gebaut und die Skiläufer und Schlittenfahrer mit warmen Getränken versorgt. Weitere Bilder dazu auf unser Bilderdoppelseite.

die Schneebar war gut besucht

Winterpromenade 2005

unsere Männer an der Schneebar

Klein-Sibiren im Rosental

Ski und Rodel gut

Der Winter 2005 im Rosental

einsammeln der Kinder

zum Aufwärmen in die Skihütte

vor dem Essen

nach dem Essen

Maria – der gute Geist
der Geisl-Hochalm

Fasching auf der Geisl-Hochalm

Skiausfahrten 2005

warten auf den Start

warten auf den Sieger

- Vereinsmeisterschaft -

Vaihinger Weihnachtsmarkt 2004

Heisser Caipi und Adventskränze waren der Renner

Beim Vaihinger Weihnachtsmarkt 2004 war der Schi-Verein wieder mit einem großen Aufgebot vertreten. Im Vorfeld wurde viel gebastelt so dass der Kreativ Stand viele weihnachtliche Accessoires anzubieten hatte. Die Adventskränze waren heißbegehrt und deshalb auch als erste ausverkauft. Auch an der Schneebar gab es immer viel zu tun, denn der „heiße Caipi“ war dieses Jahr so begehrt, dass man schon um die Vorräte für den Sonntag fürchten musste. Durch die vielen Helfer beim Auf- und Abbau konnte alles ohne Probleme bewältigt werden.

geschafft - alles abgeschlossen

Unser Schi-Verein in Zahlen

Wie man sieht nimmt die Zahl der Mitglieder immer noch zu. Aus der Verteilung der Altersgruppen kann man unschwer erkennen, dass wir einen Schwerpunkt bei den Kindern und Familien haben. Aber auch die älteren Jahrgänge über 60 Jahre halten uns die Treue. Insgesamt präsentiert sich unser Verein ganz eindrucksvoll.

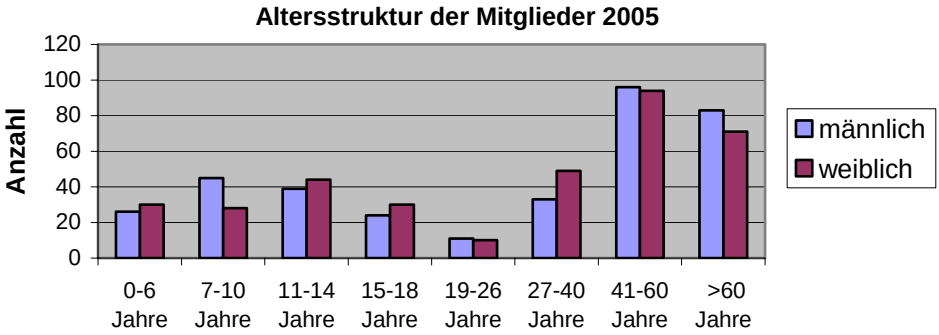

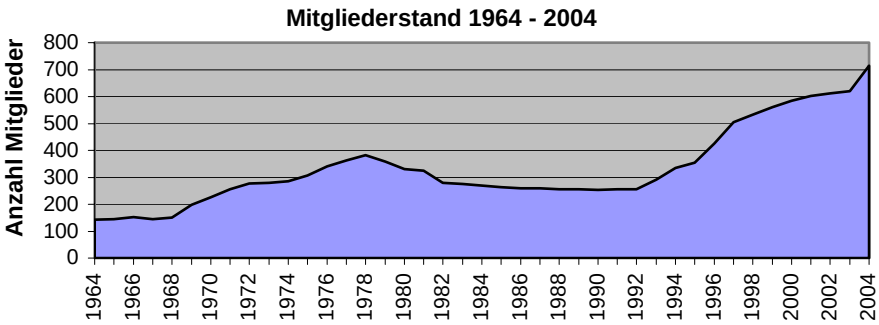

Werden Sie Mitglied beim Schi-Verein Stuttgart-Vaihingen

Mitgliedsbeiträge pro Jahr:	Einzelmitglied	Euro	60.-
	Kinder, Jugendliche	Euro	40.-
	Studenten und Rentner	Euro	40.-
	Paare	Euro	80.-
	Familienbeitrag	Euro	85.-

Bei Vereinsmitgliedschaft besteht bei allen sportlichen Angeboten Versicherungsschutz.

Beitrittserklärung

Hiermit erkläre ich meinen Eintritt ab dem _____ in den Schi-Verein Stuttgart-Vaihingen.

	Name	Vorname	Geb. Datum	Art d. Mitgliedschaft (siehe oben)
1.	_____	_____	_____	_____
2.	_____	_____	_____	_____

Straße: _____

PLZ:_____Ort: _____

Tel::_____ Email: _____

_____ _____

Ort, Datum Unterschrift

Bei Personen unter 18 Jahren _____

Unterschrift d. Eltern

Die Mitgliedschaft wird wirksam nach Annahme durch den Vorstand des Vereins und Zahlung des Jahresbeitrags. Auf die Bestimmungen der Satzung wird verwiesen.

Einzugsermächtigung

Hiermit ermächtige(n) ich/wir den Schi-Verein Stuttgart-Vaihingen e.V. den Jahresbeitrag bei Fälligkeit zu Lasten meines/unseres Kontos

Konto Nr. _____ BLZ _____

Kreditinstitut _____

Kontoinhaber _____

mittels Lastschrift einzuziehen.

_____

Ort, Datum Unterschrift

VR-Bank Stuttgart, Kontonr: 15 438 007 BLZ 600 608 93

Info FamilienCard

Die Familiencard kann eingesetzt werden, um den bezahlten Schi-Vereins Mitgliedsbeitrag für Kinder von der Stadt Stuttgart rückerstattet zu bekommen (max 40 € pro Kind). Hierbei wird der Betrag von der Familiencard abgebucht und auf das private Konto überwiesen. Der Schi-Verein wird deshalb den aktuellen Bestand an berechtigten Personen an die Stadt elektronisch übermitteln.
An den Abbuchungsstellen kann dann die Karte für die Rücküberweisung vorgelegt werden.

Wie komme ich zu meinem Geld:

1. alles genau durchlesen
2. unterschriebene Erklärung an K. Keitel oder E. Semrau-Mast weitergeben
3. sobald der Mitgliedesbeitrag eingegangen ist, geht die Info an das Sozialamt
4. das Sozialamt gibt die Info an das Bezirksamt
5. Jetzt kann man mit der FamilienCard zum Bezirksamt zum Abbuchen gehen

Abbuchungsstellen:
alle Bürgerbüros, Bürgerinformationsstellen der Bezirksrathäuser, Sozialamt (Info-Stelle), Sozialamt (Freiwillige Leistungen), Jugendamt (ASD)
Infos unter: 216-2495 (Sozialamt) oder www.stuttgart.de

Erklärung zum Datenschutz

Nur von Personen, die am Familiencard-Abbuchungsverfahren teilnehmen können, werden folgende Daten elektronisch an die Landeshauptstadt übermittelt und können von den Mitarbeitern der Abbuchungsstellen eingesehen werden:

Name, Vorname, Anschrift, Schi-Vereins-Mitgliedsnummer

Erklärung:

Name: _____ Vorname: _____ Geb. Datum: _____

Mit der beschriebenen Datenübermittlung bin ich einverstanden.

Datum: _____ Unterschrift: _____

Bewirtung der Schi-Vereins Hütte

Die Angaben, **wer** jeweils Hüttenwirt ist, sind ohne Gewähr, denn manchmal finden spontane Tauschaktionen statt. Die aktuellsten Hinweise findet ihr am Schwarzen Brett in der Skihütte oder auf unserer Internetseite

Hüttenwirtplan für 2005	
Datum	**Hüttenwirt**
So. 17. April	Stierle, Sonntag
So. 24. April	Mast, Schad
So. 01. Mai	Novacek, Petzel, Fischer
So. 08. Mai	Übungsleiter
So. 15. Mai	**geschlossen (Pfingsten)**
So. 22. Mai	Pfleiderer
So. 29. Mai	Hörmann , Sonntag
So. 05. Juni	Schneider, Ehlers, Bast
So. 12. Juni	Novacek, Backwinkel
So. 19. Juni	Ertl, Buchholz
So. 26. Juni	Müller, Mehnert, Raunegger
So. 03. Juli	Hahn, Henninger
So. 10. Juli	Kempf, Schneider
So. 17. Juli	Hülß, Lis
So. 24. Juli	Jugendhütte
So. 31. Juli	Sommerfest
07.08. - 04.09.	**geschlossen - Sommerferien**
So. 11. September	Laux, Sonntag
So. 18. September	**geschlossen Vaihinger Herbst**
So. 25. September	Stübenrath, Simon
So. 02. Oktober	Mast, Hauswirth, Hüttinger
So. 09. Oktober	Männerhütte
So. 16. Oktober	**Hüttenwirt gesucht**
So. 23. Oktober	Neubert, Schwarz
So. 30. Oktober	**Hüttenwirt gesucht**
So. 06. November	**Hüttenwirt gesucht**
So. 13. November	**Hüttenwirt gesucht**
So. 20. November	Hülß, Ücker
So. 27. November	**geschlossen Weihnachtsmarkt**
So. 04. Dezember	Flues
So. 11. Dezember	Erwachsenen Weihnachtsfeier
So. 18. Dezember	**geschlossen**

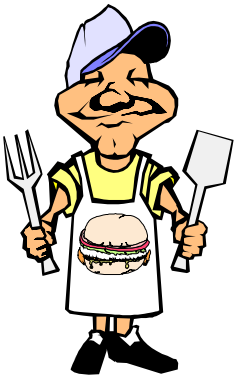

auf unserer schönen Terrasse

Wer gerne mal für einen Sonntag Hüttenwirt machen möchte, soll sich bitte bei unserem Hüttenwart melden:

Bruno Sonntag
Tel: 0711 / 67 40 557

Die Hütte wird von den Vereinsmitgliedern bewirtschaftet. Jeden Sonntag von einem anderen Team, deshalb gibt es viel Abwechslung im Essensangebot.
Als Hüttenwirt kann sich jedes Vereinsmitglied melden. Beim ersten Mal wird er durch einen erfahrenen Hüttenwirt unterstützt.

Sport RÖHRLE

Auch im Sommer sind wir für Sie da, mit Sport und Freizeitkleidung

Funktionsunterwäsche von Craft of Schweden
Wanderkleidung von Cross, Francital, Craft
Freizeitkleidung von Conte of Florence
Nordic Walking Stöcke (Carbon) ab 49 €
MTB Soft Schuhe (MASAI)

Nordic Walking jeden Di. 14^{00}, Do. 18^{00}, Sa 16^{00}
im 1. Stuttgarter-Walking-Zentrum
Treffpunkt: Parkplatz Schmellbachtal

NEU NEU: **NORDIC-Walking Technik**
Training, Sportplatz Ski-Zunft Rohr
Info unter 74 42 83

Sommeraktion: Ski-Service:
Belag, Kanten, Wachsen, Bürsten
Ab Mai – Oktober : 15 €

Rathausstr.7 70565 Stuttgart-Rohr
Telefon (0711) 74 42 83 Fax (0711) 74 75 60

www.sport-roehrle.de